

## 世界知识产权组织成员国大会

### 第五十四届系列会议

2014年9月22日至30日，日内瓦

### 2012/13 两年期财务管理报告

秘书处编拟

1. 本文件载有《2012/13 两年期财务管理报告》(文件 W0/PBC/22/6)，该报告将提交给 WIPO 计划和预算委员会(PBC)的第二十二届会议(2014年9月1日至5日)。
2. PBC 关于上述文件的任何决定将写入“计划和预算委员会第二十二届会议(2014年9月1日至5日)所作决定一览”(文件 A/54/5)。

[后接文件 W0/PBC/22/6]



## 计划和预算委员会

### 第二十二届会议

2014年9月1日至5日，日内瓦

### 2012/13 两年期财务管理报告

秘书处编拟

1. 现根据《财务条例和细则》条例 6.7，向计划和预算委员会(PBC)提交 2012/13 两年期世界知识产权组织(WIPO)《财务管理报告》。条例 6.7 要求将《财务管理报告》送达所有相关国家。
2. 应指出，财务管理报告无须接受外部审计。
3. 提议决定段落措词如下。
4. *计划和预算委员会建议 WIPO 成员国大会批准 2012/13 两年期《财务管理报告》。*

[后接 2012/13 两年期《财务管理报告》]



世界知识产权组织

2012/13 两年期财务管理报告

## 前 言

与前一个两年期相比，2012/13 年大多数收入流均有增长，尽管在此期间全球经济复苏依然动荡不定。除海牙体系之外，其他收入流均超过预算金额。此外，本组织继续实施多项具有成本效益的措施，从而使节支超出了 2011 年 10 月成员国大会系列会议规定的缩减 1,020 万瑞郎开支的限度。

在本两年期，与预算相比，本组织产生了 6,890 万瑞郎的盈余。从储备金拨出总计 4,530 万瑞郎用于各个项目，为使依据预算的 WIPO 财务结果与 IPSAS 制的财务结果保持一致而进行的 IPSAS 调整为 1,100 万瑞郎。因此，本组织的总体财务结果为 3,460 万瑞郎的盈余。

通过与预算以及与上一个两年期的预算和实际数字相比较，本财务管理报告展示了 2012/13 两年期本组织的财务结果。按照 IPSAS 标准的要求，报告还详述了本组织在 2012/13 两年期的财务执行情况，以及截至 2012 年底和 2013 年底的财务状况。



弗朗西斯·高锐  
总干事

## 2012/13 年 财务管理报告

本财务管理报告以瑞郎表示，展示了WIPO和WIPO管理的各联盟的财务结果\*。

报告的前几页摘要说明了盈余收入为 6,890 万瑞郎(采用 IPSAS 制之前)的财务结果、各联盟的财务状况，以及储备金和主要准备金的情况。摘要之后为本组织在两年期期间的财务状况和截至 2012 年底及 2013 年底的资产和负债。按照 WIPO 在 2010 年引进的 IPSAS 标准，本组织目前为两年期的每一年制定了一套需进行外部审计的财务报表。经审计的财务报表的副本连同所附的外部审计报告作为本组织的另一份文件予以提供。

财务信息之后还列出有关 2012/2013 两年期会费的详细信息。报告还单列一章，对两年期期间按照马德里协定和海牙协定向成员国分配的 3.33 亿瑞郎这一事项予以说明。

为了保证透明度，由成员国拨款设立的信托基金已被视为一个完备的实体，独立于 WIPO 账目，并单列一章予以说明。



弗朗西斯·高锐  
总干事

\* 巴黎联盟(第 128 和 129 年)、伯尔尼联盟(第 125 和 126 年)、马德里联盟(第 121 和 122 年)、海牙联盟(第 87 和 88 年)、尼斯联盟(第 55 和 56 年)、里斯本联盟(第 54 和 55 年)、WIPO(第 43 和 44 年)、洛迦诺联盟(第 42 和 43 年)、IPC 联盟(第 38 和 39 年)、PCT 联盟(第 35 和 36 年)、TRT 联盟(第 33 和 34 年)、维也纳联盟(第 27 和 28 年)。

## 目 录

主要财务和其他参数.....	6
按联盟开列的财务结果概览.....	7
表 1    按联盟开列的截至 2013 年底的储备金和周转基金.....	7
表 1.2  按联盟开列的收入和支出—2012/13 两年期(预算制).....	7
表 1.3  截至 2013 年底的储备金供资特别项目.....	8
表 1.4  截至 2013 年底的重大建设项目.....	8
预 算.....	9
表 2    按计划开列的核定预算和调剂使用额—2012/13 两年期.....	10
表 3    按计划开列的员额数—2012/13 两年期.....	11
支 出.....	12
表 4    按计划开列的预算和支出报告—2012/13 两年期.....	12
表 5    按支出用途开列的支出—2012/13 两年期.....	13
人事费.....	13
人事支出年度变化.....	14
差旅和研究金.....	14
差旅和研究金支出的年度变化.....	14
订约承办事务.....	15
订约承办事务支出的年度变化.....	15
业务费用.....	16
业务费用的年度变化.....	16
设备和用品.....	17
设备和用品支出的年度变化.....	17
收 入.....	18
表 6    2012/13 两年期的收入.....	18
2012/13 两年期的投资.....	19
财务风险.....	19
表 7    2012 年和 2013 年的投资.....	20
财务报表.....	21
财务状况表.....	23
财务执行情况表.....	24



净资产变动表.....	25
现金流报表.....	26
预算与实际对比表——收入.....	27
预算与实际对比表——支出.....	28
财务状况表分析.....	29
财务执行情况表分析.....	35
按资金来源开列的财务状况表.....	40
按资金来源开列的财务执行情况表.....	41
<b>会费及周转基金.....</b>	<b>42</b>
表 8 及表 8 之二 根据单一会费制度收缴的会费.....	42
表 9 截至 2013 年 12 月 31 日的欠缴会费，以及设有特别(冻结)帐户的最不发达国家(LDC)的 会费拖欠情况.....	45
表 10 预缴会费.....	51
表 11 截至 2013 年 12 月 31 日的周转基金.....	52
<b>马德里联盟和海牙联盟的分配情况.....</b>	<b>59</b>
马德里联盟—附加费—2012 年.....	59
马德里联盟—补充费—2012 年.....	61
马德里联盟—2012 年规费总额.....	63
马德里联盟—附加费—2013 年.....	64
马德里联盟—补充费—2013 年.....	66
马德里联盟—2013 年规费总额.....	68
马德里协定有关议定书—单独规费—2012 年.....	69
马德里协定有关议定书—单独规费—2013 年.....	70
马德里联盟—国家手续费—2013 年.....	71
马德里联盟—根据《马德里协定及该协定有关议定书的共同实施细则》第 39 条缴纳的费用....	72
海牙联盟—国家费和指定费—2012 年.....	73
海牙联盟—国家费和指定费—2013 年.....	74
马德里联盟和海牙联盟—2012 年的分配情况.....	75
马德里联盟和海牙联盟—2013 年的分配情况.....	76
马德里联盟和海牙联盟—2012-2013 年摘要.....	77
<b>信托基金.....</b>	<b>78</b>

## 主要财务和其他参数

(单位: 百万瑞郎)

	2010/11年 实际数	2012/13年 调剂使用后 预算	2012/13年 实际数	2012/13年实际数 与调剂使用后预算之间的 差异	
				金额	%
<b>收入</b>					
会费	34.8	34.9	35.1	0.2	0.6%
收费					
PCT	434.8	480.6	514.9	34.3	7.1%
马德里	99.6	104.4	108.0	3.6	3.4%
海牙	5.9	11.2	6.3	-4.9	-43.8%
里斯本	-	-	-	-	0.0%
收费总计	540.3	596.2	629.2	33.0	5.5%
其他收入	17.7	16.3	16.4	0.1	0.6%
<b>收入总额</b>	<b>592.8</b>	<b>647.4</b>	<b>680.7</b>	<b>33.3</b>	<b>5.1%</b>
<b>支出</b>					
人事支出	396.4	413.3	413.4	0.1	0.0%
其他支出	192.5	220.7	198.4	-22.3	-10.1%
未分拨	-	14.4	-	-14.4	-100.0%
<b>支出总额</b>	<b>588.9</b>	<b>648.4</b>	<b>611.8</b>	<b>-36.6</b>	<b>-5.6%</b>
<b>盈余/(赤字)</b>	<b>3.9</b>	<b>-1.0</b>	<b>68.9</b>	<b>69.9</b>	<b>不适用</b>
<b>储备金与周转基金</b>	<b>212.1</b>	<b>173.2</b>	<b>243.1</b>		
特别项目支出[由储备金供资]	41.9	不适用	45.3		
<b>包括特别项目支出产生影响的储备金</b>	<b>170.2</b>	<b>不适用</b>	<b>197.8</b>		
两年期的IPSAS调整	4.0	不适用	11.0		
<b>IPSAS制的储备金</b>	<b>174.2</b>	<b>不适用</b>	<b>208.8</b>		
<b>注册活动</b>					
PCT申请量	346,708	368,000	400,612	32,612	8.9%
马德里体系注册及续展量	121,947	128,900	131,241	2,341	1.8%
海牙体系注册及续展量	10,193	17,800	11,153	-6,647	-37.3%

## 按联盟开列的财务结果概览

下表 1 为按联盟开列的 2012/2013 年财务执行情况综合概览，以及截至 2013 年底的储备金和总额为 2.088 亿瑞郎的周转基金(RWCF)的情况。

表 1 按联盟开列的截至 2013 年底的储备金和周转基金  
(单位: 千瑞郎)

	会费供资 联盟	PCT 联盟	马德里 联盟	海牙 联盟	里斯本 联盟	总计
RWCF*, 2012年年初(IPSAS制)	21,539	103,983	50,136	(843)	(615)	174,200
2012/13年收入(预算制)	37,275	521,225	112,499	8,034	1,698	680,731
2012/13年支出(预算制)	35,821	455,306	106,635	12,509	1,540	611,811
<b>差额(预算制)</b>	<b>1,454</b>	<b>65,919</b>	<b>5,864</b>	<b>(4,475)</b>	<b>158</b>	<b>68,920</b>
2012/13年储备金收入	475	2,693	627	4	4	3,803
2012/13年储备金支出	4,672	31,161	11,584	1,688	43	49,148
2012/13年的IPSAS调整 <b>盈余/赤字(IPSAS制)</b>	<b>3,169</b> <b>426</b>	<b>6,237</b> <b>43,688</b>	<b>1,970</b> <b>(3,123)</b>	<b>(325)</b> <b>(6,484)</b>	<b>(7)</b> <b>112</b>	<b>11,044</b> <b>34,619</b>
<b>2013年年底的RWCF小计(IPSAS制)</b>	<b>21,965</b>	<b>147,671</b>	<b>47,013</b>	<b>(7,327)</b>	<b>(503)</b>	<b>208,819</b>
马德里联盟向海牙联盟借款			(3,000)	3,000		-
<b>2013年年底的RWCF总计(IPSAS制)</b>	<b>21,965</b>	<b>147,671</b>	<b>44,013</b>	<b>(4,327)</b>	<b>(503)</b>	<b>208,819</b>
已批准但尚未支出的拨款**	1,545	17,491	4,931	966	27	24,960
2012/13两年期RWCF的目标	18,234	73,128	27,355	1,875	-	120,591

\* 储备金和周转基金(RWCF)

\*\* 不包括新建筑项目/新会议厅项目

下表 1.2 按各联盟并按直接/间接支出类型，基于预算对收入和支出的预算数额和实际数额进行了比较。按直接和间接联盟支出所进行的分拨，是在经批准的 2012/13 两年期计划和预算(2012/13 年计划和预算附件三)的基础上，按照 WIPO 成员国大会系列会议通过的方法进行的。

表 1.2 按联盟开列的收入和支出—2012/13 两年期(预算制)  
(单位: 千瑞郎)

预算制	会费供资联盟		PCT联盟		马德里联盟		海牙联盟		里斯本联盟		总计	
	预算	实际	预算	实际	预算	实际	预算	实际	预算	实际	预算	实际
2012/13收入(预算制)	36,479	37,275	488,117	521,225	109,872	112,499	12,111	8,034	850	1,698	647,430	680,731
2012/13支出(预算制)												
联盟直接	23,512	22,906	204,219	199,649	61,542	58,153	7,963	8,102	891	957	298,126	289,767
行政直接	9,645	9,311	115,496	105,298	35,576	32,656	4,538	4,408	635	584	165,890	152,256
直接小计	33,157	32,217	319,715	304,947	97,118	90,809	12,501	12,509	1,526	1,541	464,016	442,023
联盟间接	2,275	2,458	115,328	102,460	8,455	10,782	-	-	-	-	126,058	115,701
行政间接	1,035	1,146	52,475	47,899	3,847	5,043	-	-	-	-	57,357	54,088
间接小计	3,310	3,604	167,802	150,360	12,302	15,825	-	-	-	-	183,414	169,789
<b>已分拨支出总计</b>	<b>36,467</b>	<b>35,821</b>	<b>487,517</b>	<b>455,306</b>	<b>109,420</b>	<b>106,635</b>	<b>12,501</b>	<b>12,509</b>	<b>1,526</b>	<b>1,540</b>	<b>647,430</b>	<b>611,811</b>
<b>差额(预算制)</b>	<b>12</b>	<b>1,454</b>	<b>600</b>	<b>65,919</b>	<b>453</b>	<b>5,864</b>	<b>(390)</b>	<b>(4,475)</b>	<b>(675)</b>	<b>158</b>	<b>-</b>	<b>68,920</b>

下表 1.3 为 2013 年底正在落实的储备金供资特别项目的概览。2013 年底尚未支出的项目结余总额是 2,500 万瑞郎。应指出的是，根据外聘审计员的建议，在年度财务报表中单独设立了储备金供资特别项目并对其加以说明。

**表 1.3 截至 2013 年底的储备金供资特别项目**  
(单位：千瑞郎)

	项目 预算	截至2013年底的 累计支出	截至2013年底的余额		项目利用率 %
			数额	%	
1 安保	7,600	5,196	2,404	32%	68%
2 MAPS现代化					
一期	3,569	3,277	292	8%	92%
二期和三期	10,235	6,573	3,662	36%	64%
MAPS现代化小计	13,804	9,850	3,954	29%	71%
3 马德里体系可接受商品与服务名称数据库项目	1,200	1,080	120	10%	90%
4 企业资源规划 (ERP) 项目	25,341	10,370	14,971	59%	41%
5 ICT资本投资项目	5,180	2,919	2,261	44%	56%
6 发展议程项目 (储备金供资的部分)	7,182	5,932	1,250	17%	83%
<b>总计</b>	<b>60,307</b>	<b>35,347</b>	<b>24,960</b>	<b>41%</b>	<b>59%</b>

下表 1.4 为 2013 年底正在进行的两个建筑项目的概览。

**表 1.4 截至 2013 年底的重大建设项目**  
(单位：千瑞郎)

	项目 预算*	截至2013年的 累计支出**	截至2013年底的余额		项目利用率 %
			数额	%	
1 新建筑	157,243	155,465	1,778	1%	99%
2 新会议厅 (包括建筑和技术项目)	72,700	51,226	21,474	30%	70%
<b>总计</b>	<b>229,943</b>	<b>206,691</b>	<b>23,251</b>	<b>10%</b>	<b>90%</b>

\* 这反映出成员国授权的授权，即从批准的用于新建筑项目的“预算可用余额”中支出 450 万瑞郎用于新会议厅项目。因此，新建筑项目的预算减少 450 万瑞郎，新会议厅项目的预算增加 450 瑞郎。

\*\* 反映出与免除建筑项目 2011 年未清偿债务 (ULO) 的相关调整，未清偿债务记入“杂项收入”帐户。

## 预 算

### 预 算

2012/13 两年期计划和预算在 2011 年 10 月的 WIPO 成员国大会第四十九届会议上被核准(文件 A/49/18)。核准预算额度为 6.474 亿瑞郎,前提是“秘书处须努力通过采取各项节约措施减少 1,020 万瑞郎的开支,即:从 6.474 亿瑞郎减至 6.372 亿瑞郎,尤其是通过采取工作人员和第三方差旅政策、房舍建筑管理、特别服务协议支付政策及专家和讲课者酬金、实习生计划、会议期间的招待会以及房舍和设备租赁、或通过机构改革削减人事费用等措施。这些节约措施将不影响拟议的计划和预算中所列各项任务的执行情况、成果和目标。秘书处将在年度计划效绩报告中向成员国汇报各节约措施的执行情况”。经调剂之后的最终预算为 6.484 亿瑞郎,包括了在计划 5(PCT 体系)之下新增的 5 个“伸缩幅度”员额,这是由于 PCT 注册活动高于预算时的预计水平,5 个新增员额导致为该两年期额外划拨了数额为 98.1 万的人事资源。

### 调剂使用

后页表 2 列明 2012/13 两年期在各计划之间调剂使用财务资源的情况。作出这些调剂主要是根据 WIPO《财务条例与细则》第 5.5 条进行的,该条规定:“为了确保工作的正常运作而需要从既定财政期间计划和预算的一项计划向另一计划调剂使用此款,总干事可进行的此类调剂使用不超过相当于作为接收方的计划两年期批款的 5%,或相当于预算总额的 1%,二者中以数额高者为准。”

2012/13 两年期各计划之间进行的主要调剂使用情况如下:

- 向计划 3(版权及相关权)调剂资源,用于举行《保护视听表演北京条约》(《北京条约》)外交会议和《关于为盲人、视力障碍者或其他印刷品阅读障碍者获得已出版作品提供便利的马拉喀什条约》(《马拉喀什视障者条约》)外交会议。关于《北京条约》的外交会议于 2012 年 6 月 20 日至 26 日在中国北京举行,关于《马拉喀什视障者条约》的外交会议于 2013 年 6 月 17 日至 28 日在摩洛哥马拉喀什举行。向计划 3 调剂的资源来自计划 2(商标、工业品外观设计和地理标志)和计划 4(传统知识、传统文化表现形式和遗传资源),这是由于推延了可能召开的旨在通过《工业品外观设计法国际条约》的外交会议(计划 2)和传统知识、传统文化表现形式和遗传资源外交会议(计划 4)。
- 为发展与知识产权委员会(CDIP)第九届会议批准的发展议程“关于加强和发展布基纳法索和若干非洲国家音像领域的项目”(计划 3)提供资源,还为另两个正在实施的项目提供额外资源:发展议程下的“知识产权与技术转让:共同挑战——共同解决”项目(计划 30)和“知识产权与人才流失”项目(计划 16)。
- 依照本组织在 2012/13 两年期缩减 1,020 万瑞郎开支的承诺,2012/13 年预算经调剂使用后的非人事拨款有所下调,反映出大多数计划取得成本效益。成本效益及相关节支在多个领域有所体现,如工作人员出差、第三方差旅、会议和活动的组织、商品和服务采购、电信、信息和通信技术服务、邮件收发服务、翻译服务以及房舍管理。
- 调剂额外资源用于恢复最初预算额度低于前一个两年期水平的离职后雇员福利准备金。此种涉及人事资源的调剂使用对除不设预算员额的计划 29 之外的所有计划均产生了影响。
- 由于 PCT 申请量增长和 WIPO 语言政策的实施,计划 5(PCT 体系)和计划 27(大会和语文服务)之下的工作量增加,分别向 PCT 和大会与语文服务的笔译服务调剂了额外资源。

按计划开列的关于资源调剂使用的更多信息载于 2012/13 两年期的《计划效绩报告》中。

表 2 按计划开列的核定预算和调剂使用额—2012/13 两年期

(单位: 千瑞郎)

	2012/13年 核定预算	调剂使用额 <sup>1</sup>	调剂占计划 核定预算的 百分比	调剂占 总核定预算的 百分比	2012/13年 调剂使用后最 终预算
1 专利法	4,843	584	12.1%	0.1%	5,427
2 商标、工业品外观设计和地理标志	6,053	(660)	-10.9%	-0.1%	5,394
3 版权及相关权	18,593	1,106	5.9%	0.2%	19,699
4 传统知识、传统文化表现形式和遗传资源	7,980	(1,303)	-16.3%	-0.2%	6,677
5 PCT体系	178,600	615	0.3%	0.1%	179,215
6 马德里体系和里斯本体系	52,094	(939)	-1.8%	-0.1%	51,154
7 仲裁、调解和域名	10,585	(420)	-4.0%	-0.1%	10,164
8 发展议程协调	4,788	(853)	-17.8%	-0.1%	3,934
9 非洲、阿拉伯、亚洲和大西洋、拉丁美洲和加勒比国家、最不发达国家	35,102	(540)	-1.5%	-0.1%	34,562
10 与欧洲和亚洲部分国家的合作	6,439	94	1.5%	0.0%	6,532
11 WIPO学院	10,332	1,580	15.3%	0.2%	11,912
12 国际分类与标准	6,932	359	5.2%	0.1%	7,291
13 全球数据库	4,503	(188)	-4.2%	0.0%	4,316
14 信息和知识获取服务	7,038	817	11.6%	0.1%	7,855
15 知识产权局业务解决方案	7,813	457	5.8%	0.1%	8,269
16 经济学与统计	4,585	597	13.0%	0.1%	5,182
17 树立尊重知识产权的风尚	2,992	(159)	-5.3%	0.0%	2,833
18 知识产权与全球挑战	6,768	370	5.5%	0.1%	7,138
19 交流	16,599	(23)	-0.1%	0.0%	16,576
20 对外联系、合作伙伴和驻外办事处	10,912	(402)	-3.7%	-0.1%	10,510
21 执行管理	18,948	(111)	-0.6%	0.0%	18,838
22 计划与资源管理	18,901	893	4.7%	0.1%	19,794
23 人力资源管理与发展	21,493	261	1.2%	0.0%	21,754
24 一般性支助服务	46,271	(5,583)	-12.1%	-0.9%	40,688
25 信息与通信技术	50,408	215	0.4%	0.0%	50,622
26 内部监督	5,050	(257)	-5.1%	0.0%	4,792
27 会务与语文服务	37,240	466	1.3%	0.1%	37,706
28 安全与安保	12,159	(774)	-6.4%	-0.1%	11,385
29 建筑项目	7,675	(438)	-5.7%	-0.1%	7,237
30 中小企业与创新	11,261	(1,918)	-17.0%	-0.3%	9,342
31 海牙体系	6,970	281	4.0%	0.0%	7,251
未分拨	7,503	6,855	91.4%	n/a	14,357
<b>总计</b>	<b>647,430</b>	<b>982</b>	<b>0.2%</b>	<b>0.2%</b>	<b>648,411</b>

与财务报表中数字的任何差异是由于四舍五入。

<sup>1</sup> 为了确保工作的正常运作而需要从既定财政期间计划和预算的一项计划向另一计划调剂使用此款，总干事可进行的此类调剂使用不超过相当于作为接收方的计划两年期批款的5%，或相当于预算总额的1%，二者中以数额高者为准。（《财务条例与细则》条例5.5）。

调剂使用后的预算还体现在计划5（PCT体系）之下新增的5个“伸缩幅度”员额，增加金额为98.1万瑞郎（《财务条例与细则》条例5.6）。

表3 按计划开列的员额数—2012/13两年期

计划	2012/13年预算：员额					2012/13年实际数：员额*					差异				
	DG/DDG /ADG*	D	P	G	总计	DG/DDG /ADG	D	P	G	总计	DG/DDG /ADG	D	P	G	总计
1 专利法	-	1	4	3	8	-	1	5	3	9	-1	-	1	-	1
2 商标、工业品外观设计和地理标志	-	1	7	1	9	-	1	7	1	9	-1	-	-	-	-
3 版权及相关权	1	2	15	5	23	1	3	11	5	20	-1	1	-4	-	-3
4 传统知识、传统文化表现形式和遗传资源	-	2	3	1	6	-	2	3	2	7	-1	-	-	1	1
5 PCT体系	1	4	129	211	345	1	4	128	230	363	-1	-	-1	19	18
6 马德里体系和里斯本体系	1	4	43	59	107	1	6	44	60	111	-1	2	1	1	4
7 仲裁、调解和域名	-	1	10	5	16	-	1	10	6	17	-1	-	-	1	1
8 发展议程协调	-	1	3	3	7	-	1	2	3	6	-1	-	-1	-	-1
9 非洲、阿拉伯、亚洲和太平洋、拉丁美洲和加勒比国家、最不发达国家	1	6	28	14	49	1	8	25	16	50	-1	2	-3	2	1
10 与欧洲和亚洲部分国家的合作	-	1	6	4	11	-	1	8	6	15	-1	-	2	2	4
11 WIPO学院	-	-	7	5	12	-	2	8	5	15	-1	2	1	-	3
12 国际分类与标准	-	-	8	6	14	-	-	9	6	15	-1	-	1	-	1
13 全球数据库	-	-	7	1	8	-	-	6	2	8	-1	-	-1	1	-
14 信息和知识获取服务	1	1	5	4	11	1	1	7	5	14	-1	-	2	1	3
15 知识产权局业务解决方案	-	1	7	2	10	-	1	10	2	13	-1	-	3	-	3
16 经济学与统计	-	1	6	1	8	-	1	7	2	10	-1	-	1	1	2
17 树立尊重知识产权的风尚	-	1	3	2	6	-	1	5	2	8	-1	-	2	-	2
18 知识产权与全球挑战	1	1	4	5	11	1	2	5	4	12	-1	1	1	-1	1
19 交流	-	1	18	14	33	-	1	17	16	34	-1	-	-1	2	1
20 对外联系、合作伙伴和驻外办事处	-	3	10	2	15	-	3	12	2	17	-1	-	2	-	2
21 执行管理	1	4	18	12	35	1	4	16	14	35	-1	-	-2	2	-
22 计划与资源管理	-	1	19	24	44	-	2	18	25	45	-1	1	-1	1	1
23 人力资源管理与开发	-	1	15	20	36	-	1	16	24	41	-1	-	1	4	5
24 一般性支助服务	1	2	14	34	51	1	2	15	38	56	-1	-	1	4	5
25 信息与通信技术	-	1	32	14	47	-	1	31	19	51	-1	-	-1	5	4
26 内部监督	-	1	6	-	7	-	1	6	-	7	-1	-	-	-	-
27 会务与语文服务	-	1	32	46	79	-	1	32	48	81	-1	-	-	2	2
28 安全与安保	-	-	3	5	8	-	-	2	4	6	-1	-	-1	-1	-2
29 建筑项目	-	-	-	-	-	-	-	-	-	-	-1	-	-	-	-
30 中小企业与创新	-	2	9	3	14	-	1	7	2	10	-1	-1	-2	-1	-4
31 海牙体系	-	-	8	6	14	-	-	7	7	14	-1	-	-1	1	-
未分拨	-	10	-10	60	60	-	-	1	9	10	-1	-10	11	-51	-50
<b>员额共计(已列支)</b>	<b>8</b>	<b>55</b>	<b>469</b>	<b>572</b>	<b>1,104</b>	<b>8</b>	<b>53</b>	<b>480</b>	<b>568</b>	<b>1,109</b>	<b>-</b>	<b>(2)</b>	<b>11</b>	<b>(4)</b>	<b>5</b>

\*截至2013年年底

## 支 出

2012/13 两年期总预算支出达 6.118 亿瑞郎，利用率为 6.474 亿瑞郎核定预算的 94.5%。

根据成员国在批准两年期计划和预算时的指令，本组织进一步加紧落实各项节约措施。向成员国提供以下各份关于落实节约措施的详细的进展报告：《2012 年财务状况综述；关于落实挖潜增效措施的进展情况报告》（文件 W0/PBC/19/9），2012 年 9 月；和《节约措施执行情况报告》（文件 W0/PBC/21/19），2013 年 9 月。关于 2012/13 两年期实施的节约措施的最终报告纳入 2012/13 两年期的《计划效绩报告》之中。

表 4 为按计划开列的 2012/13 年的核定预算、调剂使用后的预算、支出以及预算利用率等信息的概览。按计划开列的资源利用的详情以及取得的预期成果纳入 2012/13 两年期的《计划效绩报告》之中。

表 5 按支出类别对核定预算、调剂使用后的预算以及实际支出进行了对比。

**表 4 按计划开列的预算和支出报告—2012/13 两年期**  
(单位：千瑞郎)

	2012/13年 核定预算	2012/13年 调剂使用后 最终预算 <sup>1</sup>	2012/13年 总支出	利用率 调剂使用后 最终预算
1 专利法	4,843	5,427	4,819	88.8%
2 商标、工业品外观设计和地理标志	6,053	5,394	5,311	98.5%
3 版权及相关权	18,593	19,699	18,341	93.1%
4 传统知识、传统文化表现形式和遗传资源	7,980	6,677	6,343	95.0%
5 PCT体系	178,600	179,215	174,154	97.2%
6 马德里体系和里斯本体系	52,094	51,154	49,452	96.7%
7 仲裁、调解和域名	10,585	10,164	9,814	96.6%
8 发展议程协调	4,788	3,934	3,341	84.9%
9 非洲、阿拉伯、亚洲和太平洋、拉丁美洲和加勒比国家、最不发达国家	35,102	34,562	32,472	94.0%
10 与欧洲和亚洲部分国家的合作	6,439	6,532	6,181	94.6%
11 WIPO学院	10,332	11,912	11,540	96.9%
12 国际分类与标准	6,932	7,291	7,196	98.7%
13 全球数据库	4,503	4,316	4,183	96.9%
14 信息和知识获取服务	7,038	7,855	7,755	98.7%
15 知识产权局业务解决方案	7,813	8,269	8,042	97.2%
16 经济学与统计	4,585	5,182	4,990	96.3%
17 树立尊重知识产权的风尚	2,992	2,833	2,804	99.0%
18 知识产权与全球挑战	6,768	7,138	7,086	99.3%
19 交 流	16,599	16,576	16,108	97.2%
20 对外联系、合作伙伴和驻外办事处	10,912	10,510	9,657	91.9%
21 执行管理	18,948	18,838	18,257	96.9%
22 计划与资源管理	18,901	19,794	19,314	97.6%
23 人力资源管理与发展	21,493	21,754	21,387	98.3%
24 一般性支助服务	46,271	40,688	38,665	95.0%
25 信息与通信技术	50,408	50,622	50,581	99.9%
26 内部监督	5,050	4,792	4,687	97.8%
27 会务与语文服务	37,240	37,706	37,079	98.3%
28 安全与安保	12,159	11,385	11,026	96.8%
29 建筑项目	7,675	7,237	7,084	97.9%
30 中小企业与创新	11,261	9,342	7,191	77.0%
31 海牙体系	6,970	7,251	6,950	95.8%
未分拨	7,503	14,357	-	0.0%
总 计	<b>647,430</b>	<b>648,411</b>	<b>611,811</b>	<b>94.4%</b>

与财务报表中数字的任何差异是由于四舍五入。

<sup>1</sup> 调剂使用后的预算还体现在计划5 (PCT体系) 之下新增的5个“伸缩幅度”员额，增加金额为98.1万瑞郎(《财务条例与细则》第5.6条)。



表 5 按支出用途开列的支出—2012/13 两年期  
(单位: 千瑞郎)

	2012/13年 核定预算	2012/13年 调剂使用后 最终预算*	2012/13年 支出	与核定预算的差异		与调剂使用后预算的差异	
				数额	%	数额	%
<b>A. 人事费</b>							
员额	356,385	366,151	366,151	9,766	2.7%	-	0.0%
短期雇员	50,409	46,447	46,447	(3,961)	-7.9%	-	0.0%
实习生	1,100	795	795	(305)	-27.8%	-	0.0%
未分拨(改叙与转正)**	5,500	156	-	(5,500)	-100.0%	(156)	-99.8%
<b>A项共计</b>	<b>413,393</b>	<b>413,549</b>	<b>413,393</b>	<b>(0)</b>	<b>0.0%</b>	<b>(156)</b>	<b>0.0%</b>
<b>B. 非人事费</b>							
<b>差旅和研究金</b>							
工作人员出差	15,721	15,006	11,970	(3,752)	-23.9%	(3,036)	-20.2%
第三方差旅	21,333	19,474	15,256	(6,077)	-28.5%	(4,218)	-21.7%
研究金	4,560	5,002	3,693	(867)	-19.0%	(1,308)	-26.2%
小计	41,614	39,481	30,919	(10,695)	-25.7%	(8,562)	-21.7%
<b>订约承办事务</b>							
会议	8,707	8,038	8,014	(693)	-8.0%	(25)	-0.3%
专家酬金	6,283	3,838	964	(5,319)	-84.7%	(2,875)	-74.9%
出版	1,618	789	79	(1,539)	-95.1%	(711)	-90.0%
特别服务协议和商业服务	108,322	113,891	102,004	(6,318)	-5.8%	(11,886)	-10.4%
小计	124,929	126,557	111,061	(13,869)	-11.1%	(15,496)	-12.2%
<b>业务费用</b>							
房舍建筑与维修	46,058	37,745	34,632	(11,427)	-24.8%	(3,113)	-8.2%
通信	6,386	5,686	5,537	(849)	-13.3%	(149)	-2.6%
交际费	1,200	1,025	178	(1,022)	-85.2%	(847)	-82.7%
行政和银行收费	508	658	8,220	7,712	1518.2%	7,563	1149.9%
联合国共同服务	1,340	1,689	1,391	51	3.8%	(298)	-17.7%
小计	55,492	46,804	49,958	(5,534)	-10.0%	3,154	6.7%
<b>设备和用品</b>							
家具与设备	4,675	3,848	1,343	(3,331)	-71.3%	(2,505)	-65.1%
用品与材料	5,324	3,972	5,112	(212)	-4.0%	1,140	28.7%
小计	9,999	7,820	6,455	(3,543)	-35.4%	(1,365)	-17.5%
<b>建筑</b>							
未分拨	2,003	14,201	-	(2,003)	-100.0%	(14,201)	-100.0%
<b>B项共计</b>	<b>234,037</b>	<b>234,862</b>	<b>198,418</b>	<b>(35,619)</b>	<b>-15.2%</b>	<b>(36,444)</b>	<b>-15.5%</b>
<b>总计</b>	<b>647,430</b>	<b>648,411</b>	<b>611,811</b>	<b>(35,619)</b>	<b>-5.5%</b>	<b>(36,601)</b>	<b>-5.6%</b>

与财务报表中数字的任何差异是由于四舍五入。

\* 调剂使用后的预算还体现在计划 5 (PCT 体系) 之下新增的 5 个“伸缩幅度”员额, 增加金额为 98.1 万瑞郎(《财务条例与细则》第 5.6 条)。

\*\* 改叙和转正

## 人事费

2012/13 两年期人事费用比照核定预算和调剂使用后的预算总计均为 4.134 亿瑞郎。2012/13 两年期的人事支出比 2010/11 两年期的 3.964 亿瑞郎增加 1,700 万瑞郎, 这主要是由于法定增长、工资晋级、合同改革、长期服务的临时工转正以及改叙等产生的影响。

协调委员会在 2011 年 9 月—10 月举行的第四十二届会议上, 批准了自 2012 年 1 月起生效的对工作人员细则的拟议修订。修订条款根据国际公务员制度委员会(ICSC)的合同框架, 新设两种类型的任用: 临时任用和连续任用。如文件 W0/CC/65/1 所指出的, “拟议修订的目的首先是使 WIPO 改进其合同框架和征聘程序。预期的好处有: 增加合同类型的透明度、改善临时工作人员的福利、提高征聘雇员的效率, 并针对长期服务的临时工作人员(LSTE)的服务状况寻求解决方案。”在两年期临近结束时, 合同改革的进程已大体完成。

2012/13 两年期核定预算含有用于多达 60 名行使连续职责的长期服务临时雇员转正在的准备金。至两年期结束时, 所有 60 个 LSTE 员额已安排人员上岗或即将完成竞争征聘。

此外, 2012/13 年核定预算含有离职后雇员福利计提, 包括数额为员额成本 2%的离职后健康保险(ASHI), 该比例在前一个两年期为 6%。这样做是“为了将总体员额成本保持在一个本组织预计收入所允许的水平”。2012/13 计划和预算文件还指出: “总干事希望说明, 预计收入水平的上升部

分将首先建议用于在适当的时候恢复先前的计提水平”。与此相应，2012/13 年的实际人事支出包括 1,890 万瑞郎的离职后雇员福利计提。

下表为人事费的年度变化。2013 年出现峰值是由于如上面所述，于 2013 年 12 月一次性划拨 1,250 万瑞郎用于恢复离职后雇员的福利计提，此数额是上面提及的向经常预算划拨的总计 1,890 万瑞郎的离职后雇员福利计提的一部分。

**人事支出年度变化**  
(单位：百万瑞郎)

	2006年	2007年	2008年	2009年	2010年	2011年	2012年	2013年
员额	153.6	159.6	165.3	171.8	171.7	170.0	174.4	191.8
临时工作人员	29.3	28.2	26.3	28.5	26.2	27.6	24.5	22.0
实习生			0.3	0.2	0.4	0.7	0.3	0.5
人事支出总计	182.9	187.8	191.9	200.5	198.2	198.2	199.2	214.2

**差旅和研究金**

2012/13 两年期差旅和研究金总支出为 3,090 万瑞郎，比调剂使用后的预算降低 860 万瑞郎，相当于 21.7%。

**差旅和研究金支出的年度变化**  
(单位：百万瑞郎)

	2006	2007	2008	2009	2010	2011	2012	2013
<b>差旅和研究金*</b>								
工作人员出差	6.4	7.9	7.6	5.9	6.0	7.0	5.9	6.1
与上一年同比变化		22%	-4%	-22%	2%	16%	-17%	4%
第三方差旅	5.8	11.6	9.4	9.2	8.4	9.2	6.9	8.3
与上一年同比变化		101%	-19%	-1%	-9%	10%	-25%	20%
研究金	1.2	2.1	1.0	1.0	1.3	1.4	1.3	2.4
与上一年同比变化		77%	-50%	-7%	31%	10%	-6%	84%
<b>总计 (差旅和研究金)</b>	<b>13.4</b>	<b>21.5</b>	<b>18.0</b>	<b>16.1</b>	<b>15.7</b>	<b>17.6</b>	<b>14.1</b>	<b>16.8</b>
与上一年同比变化		61%	-17%	-10%	-2%	12%	-20%	19%

\*该类别下的支出包括以下项目：

- 工作人员出差：秘书处工作人员和短期雇员的公差旅费和每日生活津贴。
- 第三方差旅：政府官员、与会者和授课者参加 WIPO 主办的会议的旅费和每日生活津贴。
- 研究金：与接受培训的人员参加培训班、研讨会、研究金计划等有关的旅费、每日生活津贴以及培训和其他费用。

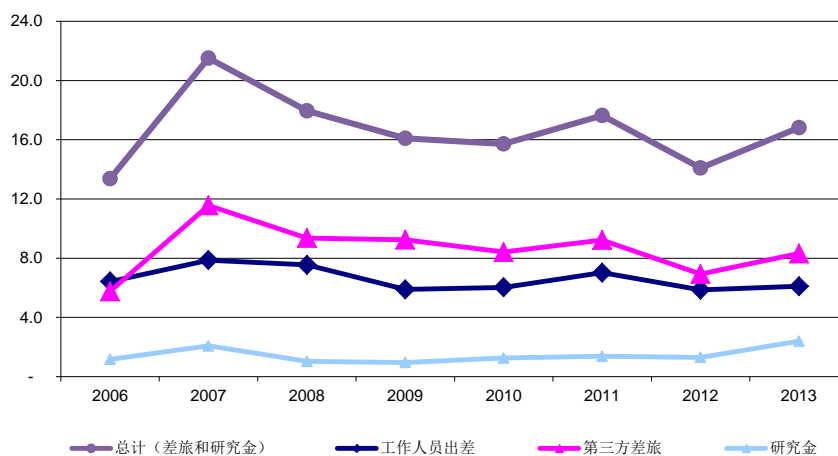

2013 年比 2012 年增加的第三方差旅支出主要是由于 2013 年 12 月举行成员国特别大会，以及本两年期第二年的活动全面增加。就两年期总体来看，支出低于 2010/11 年主要是由于在两年期内已到位的节约措施发挥了作用。

研究金高于 2012/13 年调剂使用后的预算是 2013 年 1 月启动的合同改革进程的结果。具体来说，仲裁和调解中心案件经理都通过短期劳务合同(SLC)进行聘用。2013 年创设了研究金计划，用以认可本组织通过仲裁与调解中心的职责安排向青年专业人士提供案件管理经验以加强其在该领域的知识和专业能力。因此，原先列在短期雇员项下的预算准备金被挪至研究金项下。此外，由于增加了面向成员国的包括联合硕士课程在内的培训计划，2012/13 年在计划 11(WIPO 学院)之下课程奖学金支出较高。

## 订约承办事务

2012/13 两年期的订约承办事务相关支出为 1.111 亿瑞郎，比 2012/13 年调剂使用后的预算降低了 1,550 万瑞郎，相当于 12.2%。

### 订约承办事务支出的年度变化 (单位：百万瑞郎)

	2006	2007	2008	2009	2010	2011	2012	2013
<b>订约承办事务*</b>								
会议	2.2	2.4	2.2	2.9	3.1	4.2	3.7	4.3
与上一年同比变化		9%	-8%	34%	6%	33%	-12%	18%
专家酬金	0.6	1.0	0.8	0.9	0.7	0.8	0.4	0.5
与上一年同比变化		53%	-22%	12%	-21%	12%	-44%	29%
出版	0.2	0.3	0.2	0.1	0.0	0.1	0.0	0.1
与上一年同比变化		25%	-31%	-54%	-68%	152%	-69%	159%
特别服务协议和商业服务 (其他订约承办事务)	19.5	29.9	31.7	37.0	34.8	41.1	45.5	56.5
与上一年同比变化		53%	6%	17%	-6%	18%	11%	24%
<b>总计(订约承办事务)</b>	<b>22.6</b>	<b>33.5</b>	<b>34.8</b>	<b>40.9</b>	<b>38.6</b>	<b>46.1</b>	<b>49.6</b>	<b>61.4</b>
与上一年同比变化		49%	4%	17%	-6%	19%	8%	24%

\*订约承办事务包括以下支出：

- 会议：口译人员的薪酬、旅费和每日生活津贴；租用会议设施及口译设备；茶点和招待会；以及与举办会议直接有关的任何其他服务费用。
- 专家酬金：专家的薪酬、旅费和每日生活津贴，以及付给授课者的酬金；
- 出版：外部印刷和装订；期刊；纸张和印刷；其他印刷：期刊发表的文章的重印；小册子；条约；文本汇编；手册；办公表格和其他杂项印刷材料；以及制作 CD-ROM、录像带、磁带和其他形式的电子出版物。
- 特别服务协议和商业服务提供商：向特别服务协议 (SSA) 的持有方和商业服务提供商支付的报酬。

\*\*由于2010年4月的变化，对2006年-2009年的其他订约承办事务进行了重报以包括特别服务协议。

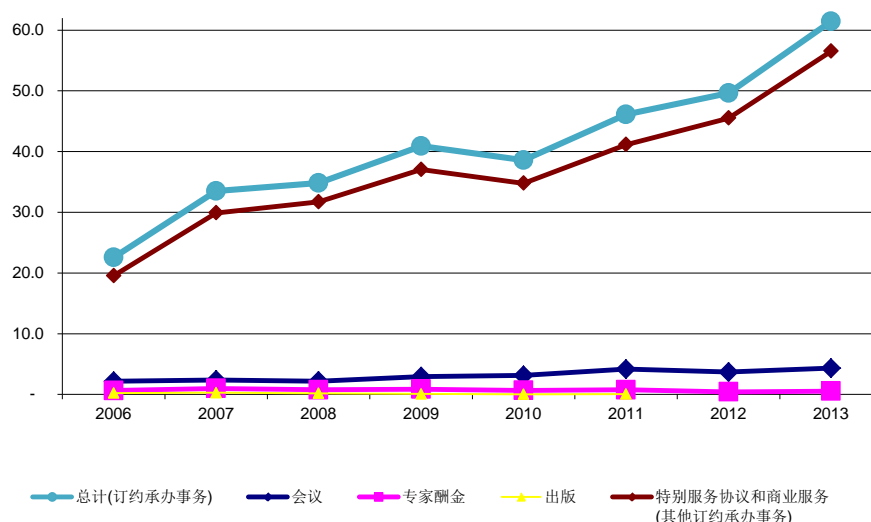

2012/13 年调剂使用后的预算在特别服务协议和商业服务类别下的增加主要是因为向以下项目提供了额外的准备金：(i) 计划 5(PCT 体系)之下的笔译外包，(ii) 计划 21(执行管理)之下完成“战略调整计划”倡议，和(iii) 计划 27(会务和语文服务)之下由于 WIPO 语言政策的实施而导致外包的笔译数量增加。

2013 年特别服务协议和商业服务类别下的支出高于 2012 年主要是因为计划 5(PCT 体系)之下的笔译数量较高, 以及计划 25(信息与通信技术)之下增加了向联合国国际电子计算中心(UNICC)基础设施服务(网络及服务器)的管理外包。

## 业务费用

业务费用总计 5,000 万瑞郎, 比 2012/13 年调剂使用后的预算降低 550 万瑞郎, 相当于 10%。

### 业务费用的年度变化 (单位: 百万瑞郎)

	2006	2007	2008	2009	2010	2011	2012	2013
<b>业务费用*</b>								
房舍建筑与维修**	26.1	25.8	25.3	24.7	25.6	24.3	16.2	18.4
与上一年同比变化		-1%	-2%	-2%	4%	-5%	-33%	14%
通信							3.0	2.5
交际费							0.1	0.1
行政及银行收费							4.0	4.2
联合国共同服务							0.7	0.7
通信及其他费用小计***	5.2	6.0	5.1	6.4	7.1	8.3	7.8	7.5
与上一年同比变化		15%	-14%	25%	10%	17%	-5%	-5%
<b>总计(业务费用)</b>	<b>31.2</b>	<b>31.8</b>	<b>30.4</b>	<b>31.2</b>	<b>32.7</b>	<b>32.6</b>	<b>24.1</b>	<b>25.9</b>
与上一年同比变化		2%	-4%	3%	5%	0%	-26%	8%

\*该类别包括以下类型的支出:

- 房舍建筑与维修: 购置、租用、装修和维修办公用房和租用或维修设备和家具所发生的所有费用, 新建筑贷款偿还、与新建筑有关的外聘管理顾问等费用。
- 通信: 电话、互联网、传真以及文件的邮寄、邮资和搬运等通信费用; 移动通信、座机的长途电话费、因特网和传真费用均为集中管理, 反映在信息通信技术部门的预算中。
- 交际费: 公务招待费用, 其中不包括会议或活动的招待会。
- 行政及银行收费: 银行收费; 货币调整数; 贷款利率和审计费用。
- 联合国共同服务: 医疗援助、对联合国系统联合行政管理活动的缴款、行政法庭。

\*\*由于建筑项目属单独类别, 未在此表显示建筑项目支出

\*\*\*通信及其他费用自2012/13年开始分解为费用细目, 因此在相应的小计栏进行了对比。

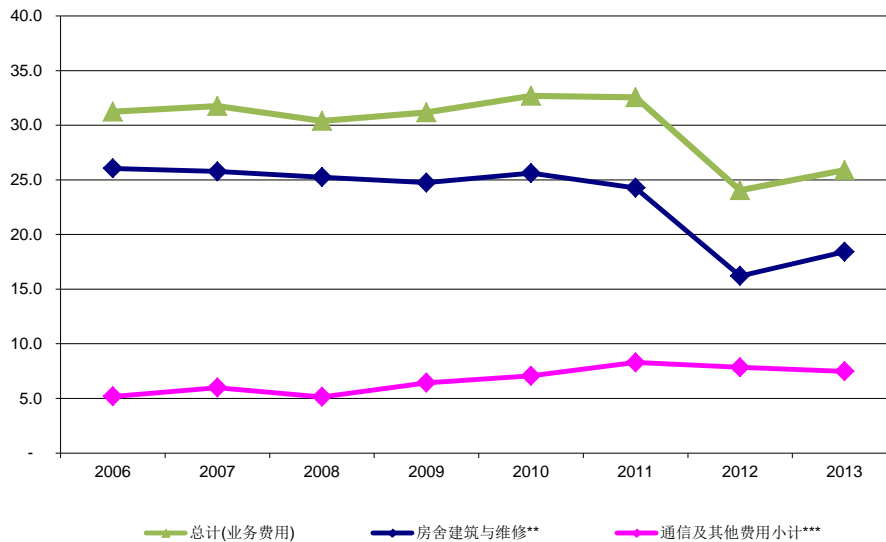

与调剂使用后的预算相比, 行政和银行收费支出的显著增加是由于新建筑项目的利息支付被编入房舍建筑与维修费用预算, 但实际却以行政和银行收费计入账目。

2012/13 年房舍建筑与维修费用相关支出低于前一个两年期, 主要是由于随着新办公楼的落成, 取消了在 WIPO 办公区之外租用的办公场地。此种降低由于新办公楼投入使用所需的较高的支出和维修费用从而被部分抵销。

## 设备和用品

2012/13 年设备及用品相关的支出为 650 万瑞郎，比调剂使用后的两年期预算降低 350 万瑞郎，也就是 35%。降低部分全部是家具与设备的细类。

设备和用品支出的年度变化  
(单位：百万瑞郎)

	2006	2007	2008	2009	2010	2011	2012	2013
<b>设备与用品*</b>								
家具与设备	1.0	1.9	3.3	2.4	1.6	2.2	0.5	0.9
与上一年同比变化		96%	74%	-27%	-36%	39%	-78%	84%
用品与材料	1.9	2.3	2.5	3.1	2.0	2.2	2.7	2.5
与上一年同比变化		20%	6%	25%	-35%	12%	18%	-8%
<b>小计(设备与用品)</b>	<b>2.9</b>	<b>4.3</b>	<b>5.8</b>	<b>5.5</b>	<b>3.6</b>	<b>4.4</b>	<b>3.1</b>	<b>3.3</b>
与上一年同比变化		46%	37%	-5%	-36%	24%	-29%	6%

\*该类别包括以下类型的支出：

- 家具与设备：购置办公家具、办公机器、计算机设备（桌上计算机、膝上计算机、打印机、服务器等）；会议服务设备、复印设备和运输设备。
- 用品与材料：文具和办公用品；内部复印用品（胶印纸张、缩微胶卷等）；图书馆图书、订购杂志和期刊；制服；计算机用品、软件和使用许可证。

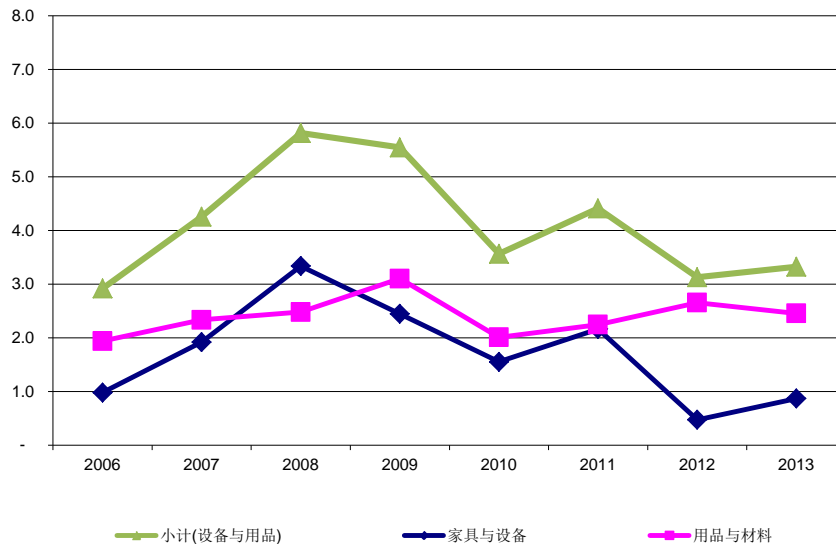

用品与材料的支出高于 2012/13 年调剂使用后的预算，主要是因为计划在 25(信息与通信技术)之下购进软件。与前一个两年期相比，部分增加的支出也涉及软件维护成本、纸张耗材和图书资源的增加。

2012/13 年家具与设备的支出低于前一个两年期，主要是由于购买 IT 设备，具体来说服务器的费用降低。在 2012/13 年，服务器服务被越来越多地外包给国际电子计算中心。

## 收 入

表 6 2012/13 两年期的收入  
(单位: 百万瑞郎)

	2004/05	2006/07	2008/09	2010/11	2012/13 预算	2012/13 实际	差异	
	实际						数额	%
会费	34.4	34.7	34.8	34.8	34.9	35.1	0.2	0.7%
收费								
PCT体系	400.6	451.1	443.6	434.8	480.6	514.9	34.3	7.1%
马德里体系	60.8	90.3	94.8	99.6	104.4	108.0	3.6	3.4%
海牙体系	5.0	5.0	5.4	5.9	11.2	6.3	(4.9)	-43.6%
里斯本体系	0.0	0.0	0.0	0.0	0.0	0.0	0.0	20.0%
收费小计	466.5	546.5	543.8	540.3	596.2	629.2	33.0	5.5%
仲裁	2.5	3.2	3.3	3.3	2.7	3.3	0.5	19.6%
出版	4.4	2.7	1.1	1.1	1.0	1.0	0.0	1.5%
杂项*								
利息	8.9	15.8	17.8	9.4	8.1	3.4	(4.6)	-57.8%
其他	6.0	6.4	6.5	3.9	4.6	8.7	4.1	90.6%
杂项小计	14.9	22.2	24.3	13.3	12.6	12.1	(0.5)	-4.0%
<b>总计</b>	<b>522.7</b>	<b>609.3</b>	<b>607.4</b>	<b>592.8</b>	<b>647.4</b>	<b>680.7</b>	<b>33.3</b>	<b>5.1%</b>

\* 为与财务报表保持一致, “其他收入”栏未显示金额为 380 万瑞士法郎的应计费用拨回, 此费用列为与储备金供资项目相关的杂项收入。

基于预算的实际收入为 6.807 亿瑞郎, 比预算估算增长 3,330 万瑞郎, 增幅为 5.1%。

分摊会费收入总计 3,510 万瑞郎, 高于两年期目标, 主要是由于大韩民国的会费等级从 V 更改为 IVbis。

PCT 收费总收入为 5.149 亿瑞郎, 比 4.806 亿瑞郎的预算目标增加 3,430 万瑞郎, 也就是 7.1%。2012/13 两年期提交的 PCT 国际申请数量达到 400,612 件, 比 368,000 件的两年期预算目标增加 32,612 件, 相当于增加 9%。

马德里体系的规费收入为 1.08 亿瑞郎, 比 1.044 亿瑞郎的预算目标增加 360 万瑞郎, 也就是 3.4%。本两年期内, 马德里体系下的注册和续展总数为 131,241 件, 比 128,900 件的预算目标高出 2,341 件, 也就是 1.8%。海牙体系费用收入达 630 万瑞郎, 比 1,120 万瑞郎的预算目标减少 490 万瑞郎, 相当于降低 43.6%。这一降低是由于和 17,800 件注册与续展的预算目标相比, 实际注册和续展数量减少了 6,647 件, 跌幅为 37.3%。

仲裁收入达 330 万瑞郎, 比 270 万瑞郎的预算目标高 19%。这一增长主要来自两项域名争议解决政策下的案例收入, 这两项政策分别是: 统一域名争议解决政策 (UDRP) 和法定权利异议 (LRO), 均未纳入原先的收入估计数。

出版物收入总计一百万瑞郎, 与预算目标一致。

利息收入达 340 万瑞郎, 比 2012/13 年的预算估计数额降低 57.8%, 主要是由于 WIPO 在瑞士国家银行的存款利率下调。

杂项收入为 870 万瑞郎, 比预算金额高 410 万瑞郎, 增幅超过 90%。这些收入包括此前年度相关的会计调整、货币调整、租金收入和联合国开发计划署 (UNDP) 的管理费等。高于预算目标的增幅主要是和国际电子计算中心服务相关的赊欠票据。

## 2012/13 两年期的投资

WIPO 的所有投资均是按照 2011 年召开的成员国大会第四十九届会议批准的《WIPO 投资政策》(文件 A/49/14)进行的。

所开展的投资如下:

- (a) WIPO 瑞士法郎投资全部在瑞士国家银行(瑞士央行)进行,条件是其所提供的利率高于具有必要信用等级的商业银行可以提供的利率。
- (b) 在瑞士国家银行以外的投资,限于在信用评级为 AA-/Aa3(标准普尔/穆迪)或更高的银行持有的货币市场基金和定期存款,以及评级为 AA-/Aa3 或更高的公司债券或政府债券。
- (c) 持有的信托基金款项(特别账户)将在符合必要信用等级的银行投入货币市场基金和定期存款。

表 7 详列了本两年期进行的投资。值得提及的是,根据《投资政策》的规定,本组织目前无法在其两家主要关系银行(UBS 和瑞士信贷银行)存款,因为这两家银行的长期信用评级目前低于投资政策所要求的最低水平。

## 财务风险

WIPO 按照《财务条例与细则》制定了风险管理政策。本组织面临着某些财务风险,包括贷款、利息、流动性和外币兑换风险。《WIPO 投资政策》的主要目标是尽可能减少主要基金的风险,同时为满足现金流的需要,确保必要的流动性。在这一宗旨的范围内,本组织投资管理方面的主要考虑,按照其重要性依次为:

- (1) 保存资本;
- (2) 流动性;
- (3) 回报率。

### 信用风险

投资均在主权风险或信用评级为 AA-/Aa3 或以上的银行进行。应收账款几乎均源自代表主权政府的成员国,因此与信用相关的风险较小。

### 利息风险

由于业务预算中只有 3%由投资所得收入供资,本组织面临的利率下降风险敞口十分有限。本组织未使用金融工具规避利率风险。

### 流动性风险

本组织没有面临重大流动性风险敞口,因为本组织具有充足的不受限制的现金资源,这些现金资源通过其运行成果得到补充。本组织制定了投资政策,以保证其投资首先保存为流动短期存款。

### 外汇风险

本组织面临着因汇率浮动导致的汇兑风险。通过在币种和期限方面匹配持有的货币、预计现金流量和预计支付款,尽最大可能对短期、中期和长期投资实施管理。本组织未使用衍生金融工具规避外汇风险。



表 7 2012 年和 2013 年的投资

WIPO 2012 年和 2013 年的投资				
金额：瑞郎	期限	银行	利率 %	基准利率 %
322 056 624.01	2012年1月1日至1月26日	瑞士央行	0.500	0.500
332 056 624.01	2012年1月27日至2月26日	瑞士央行	0.500	0.500
342 056 624.01	2012年2月27日至2月29日	瑞士央行	0.500	0.500
342 056 624.01	2012年3月1日至3月1日	瑞士央行	0.375	0.375
347 056 624.01	2012年3月2日至3月26日	瑞士央行	0.375	0.375
354 556 624.01	2012年3月27日至3月31日	瑞士央行	0.375	0.375
354 556 624.01	2012年4月1日至4月9日	瑞士央行	0.625	0.625
329 556 624.01	2012年4月10日至4月30日	瑞士央行	0.625	0.625
329 556 624.01	2012年5月1日至5月24日	瑞士央行	0.500	0.500
324 566 624.01	2012年5月25日至5月31日	瑞士央行	0.500	0.500
324 566 624.01	2012年6月1日至6月20日	瑞士央行	0.375	0.375
319 571 624.01	2012年6月21日至6月27日	瑞士央行	0.375	0.375
329 571 624.01	2012年6月28日至7月31日	瑞士央行	0.375	0.375
329 571 624.01	2012年8月1日至9月20日	瑞士央行	0.250	0.250
339 571 624.01	2012年9月21日至12月12日	瑞士央行	0.250	0.250
344 571 624.01	2012年12月13日至12月20日	瑞士央行	0.250	0.250
349 321 624.01	2012年12月21日至12月30日	瑞士央行	0.250	0.250
350 571 767.21	2012年12月31日至2013年1月31日	瑞士央行	0.250	0.250
350 571 767.21	2013年2月1日至2月19日	瑞士央行	0.500	0.500
360 571 767.21	2013年2月20日至2月28日	瑞士央行	0.500	0.500
360 571 767.21	2013年3月1日至4月1日	瑞士央行	0.400	0.400
320 571 767.21	2013年4月2日至4月30日	瑞士央行	0.400	0.400
320 571 767.21	2013年5月1日至5月26日	瑞士央行	0.300	0.300
335 571 767.21	2013年5月27日至5月31日	瑞士央行	0.300	0.300
335 571 767.21	2013年6月1日至6月30日	瑞士央行	0.450	0.450
335 571 767.21	2013年7月1日至8月31日	瑞士央行	0.750	0.750
335 571 767.21	2013年9月1日至9月30日	瑞士央行	0.800	0.800
335 571 767.21	2013年10月1日至10月31日	瑞士央行	0.750	0.750
335 571 767.21	2013年11月1日至11月30日	瑞士央行	0.700	0.700
335 571 767.21	2013年12月1日至12月16日	瑞士央行	0.650	0.650
358 071 757.21	2013年12月17日至12月30日	瑞士央行	0.650	0.650
359 962 258.61	2013年12月31日至12月31日	瑞士央行	0.650	0.650
10 000 000.00	2012年8月1日至9月2日	法国兴业	1.326	0.250
10 000 000.00	2012年9月3日至10月1日	法国兴业	1.356	0.250
10 000 000.00	2012年10月2日至12月2日	法国兴业	1.463	0.250
15 000 000.00	2012年12月3日至12月17日	法国兴业	1.401	0.250
15 000 000.00	2013年1月1日至1月31日	法国兴业	1.403	0.250
15 000 000.00	2013年2月1日至2月28日	法国兴业	1.014	0.250
15 000 000.00	2013年3月1日至3月31日	法国兴业	1.095	0.400
15 000 000.00	2013年4月1日至4月30日	法国兴业	1.052	0.400
15 000 000.00	2013年5月1日至5月31日	法国兴业	1.178	0.300
15 000 000.00	2013年6月1日至6月30日	法国兴业	1.118	0.450
15 000 000.00	2013年7月1日至7月31日	法国兴业	1.128	0.750
22 500 000.00	2013年8月1日至8月31日	法国兴业	0.629	0.750
22 500 000.00	2013年9月1日至9月30日	法国兴业	0.915	0.800
22 500 000.00	2013年10月1日至10月31日	法国兴业	0.915	0.750
22 500 000.00	2013年11月1日至11月30日	法国兴业	0.901	0.700
22 500 000.00	2013年12月1日至12月15日	法国兴业	0.901	0.650



## 财务报表

按照国际公共部门会计标准(IPSAS)，为 2012/13 两年期的每一年编制了 WIPO 年度财务报表。

### 向 IPSAS 的转换

2005 年 11 月 30 日，管理问题高级别委员会(HLCM)建议联合国系统各组织均采用 IPSAS 标准作为其会计标准，并最迟于 2010 年开始生效。之所以提出这一建议，是因为联合国系统内部确实需要采用一种更完善的、独立的和被普遍接受的会计标准，以便提高财务报告的质量和可信度。IPSAS 标准是由国际会计师联合会(IFAC)所属的国际公共部门会计标准委员会(IPSASB)制定的。

在 2007 年 9 月 24 日至 10 月 3 日召开的第四十三届系列会议上，各成员国原则上同意 WIPO 在 2010 年采用 IPSAS 标准。在 WIPO 实施 IPSAS 项目涉及大量的信息技术开发和修订，有关这项工作的建议书在 2008 年 12 月得到了第四十六届系列会议的批准。虽然很多联合国机构推迟了原定的实施 IPSAS 标准的截止时间，但 WIPO 仍保持了 2010 年的预定日期。由于 WIPO 收到了有关其 2010 年财务报表的无保留意见审计报告，因而成为按照 2010 年 1 月 1 日这一原订日期采用 IPSAS 标准的九个联合国机构之一。

### IPSAS 对会计核算的影响

应用 IPSAS 标准要求采用完全的权责发生制会计。权责发生制要求在交易和活动发生时即加以确认，也即将这些交易和活动记入其所属的财务期间的账目，并在所属的财务期间的财务报表中加以报告，而不是等到实际收付现金或现金等价物之后才予以记录和报告。

根据 IPSAS 标准，WIPO 必须认可工作人员已经挣得、但尚未收到的未来雇员福利价值(例如，累积年假、回国补助金、离职后健康保险)。这些均作为负债加以记录，以反映雇用工作人员的全部成本，而在引入 IPSAS 标准之前，这类福利只有在实际支付后才加以显示。

IPSAS 要求在财务报表中对本组织的财产(土地和建筑物)、设备以及无形资产(软件和地表权)予以资本化并在其经济使用年限中折旧。

采用 IPSAS 标准也会对本组织如何记录其相关活动产生的收入造成影响。许多情况下，本组织在服务全部履行之前，或根据本组织管理的条约、协定、议定书和条例赚取费用之前，便收取了规费和收费。在这些情况中，IPSAS 标准要求，应将规费收入递延至按照管辖该特定收入源的法规赚取该项费用时才计为收入。这导致在 WIPO 的财务报表中须确认大量递延收入负债。

采用 IPSAS 标准目前未影响到 WIPO 计划和预算的编制，目前仍按修正的权责发生制进行呈报。由于这一核算基础不同于财务报表所采用的完全的权责发生制，为此按照 IPSAS 标准的要求提供了预算和财务报表之间的对账。

### 依据 IPSAS 呈报财务信息

由于 IPSAS 要求编制年度财务报表，因此目前分别为两年期的每个日历年编制了 WIPO 的财务报表。这些年度财务报表的呈报独立于《财务管理报告》，所以，如需查看按照 IPSAS 的要求编制的本组织的完整财务信息，应参考 WIPO 的年度财务报表。

根据 IPSAS 标准，财务报表包含如下内容：

- 报表一            -    财务状况表
- 报表二            -    财务执行情况表
- 报表三            -    净资产变动表

- 报表四 - 现金流报表
- 报表五 - 预算与实际对比表
- 财务报表附注

在《财务管理报告》中，报表一至报表五是针对 2012/13 两年期呈报的。所提供的财务信息旨在说明本组织依据预算得出的结果以及本组织依据 IPSAS 财务报表得出的结果之间的差异。取自年度财务报表的其他概览还提供了有关本组织资产和负债的更多详情。

### 会计政策变化

2013 年，与确认来自国际专利申请收入相关的会计政策发生变化。根据缴费模式确定的变化，开发了新的模型来计算应收账款及与此相关活动的递延收入的收支情况。新模型采用单件申请的现有数据，并适用相关的外汇汇率。该模型还将额外页数收费的收入递延至以所有格式公布申请之后，并包含所有费用减免，包括对发展中国家的减免。因此，新模型可以更可靠地计算应收账款和递延收入的收支情况。对这一会计政策的变动进行了追溯确认，这需要对 2011 年和 2012 年的比对数字进行重编，如下表所示。

重编之后，2012 年的盈余从 1,570 万瑞郎增至 1,950 万瑞郎。截至 2011 年 12 月 31 日，重编后的净资产为 1.742 亿瑞郎，此前呈报的数字是 1.625 亿瑞郎。截至 2012 年 12 月 31 日，重编后的净资产为 1.937 亿瑞郎，此前呈报的数字是 1.782 亿瑞郎。

	之前报表	重编的影响	重编后总额
	(单位：千瑞郎)		
<b>截至2011年12月31日的净资产</b>	<b>162,529</b>	<b>11,671</b>	<b>174,200</b>
2012年的盈余	15,710	3,777	19,487
<b>截至2012年12月31日的净资产</b>	<b>178,239</b>	<b>15,448</b>	<b>193,687</b>

## 报表一

## 财务状况表

截至 2013 年 12 月 31 日  
(单位: 千瑞郎)

	2013年12月31日	2012年12月31日 (重编)	2011年12月31日 (重编)
<b>资产</b>			
<b>流动资产</b>			
现金和现金等价物	409,916	408,117	379,738
应收账款 (非交换交易)	2,677	1,430	1,826
应收账款 (交换交易)	79,749	74,711	68,429
库存	2,141	2,298	2,437
	<u>494,483</u>	<u>486,556</u>	<u>452,430</u>
<b>非流动资产</b>			
设备	2,324	2,517	3,730
投资财产	4,785	4,785	4,316
无形资产	29,161	27,394	27,330
土地和建筑物	360,107	338,347	338,765
应收账款 (非交换交易)	359	421	481
其他非流动资产	9,315	9,505	10,000
	<u>406,051</u>	<u>382,969</u>	<u>384,622</u>
<b>资产总额</b>	<b><u>900,534</u></b>	<b><u>869,525</u></b>	<b><u>837,052</u></b>
<b>负债</b>			
<b>流动负债</b>			
应付账款	31,285	21,089	28,234
雇员福利	17,538	17,672	15,259
应付转账款	78,617	83,434	64,200
预收款	229,101	221,100	226,068
一年内到期借款	5,258	5,258	5,258
准备金	1,009	1,032	2,422
其他流动负债	54,862	55,572	52,071
	<u>417,670</u>	<u>405,157</u>	<u>393,512</u>
<b>非流动负债</b>			
雇员福利	132,927	125,452	119,587
一年后到期借款	139,237	144,495	149,753
预收款	1,881	734	-
	<u>274,045</u>	<u>270,681</u>	<u>269,340</u>
<b>负债总额</b>	<b><u>691,715</u></b>	<b><u>675,838</u></b>	<b><u>662,852</u></b>
累积盈余	185,431	170,299	150,812
周转基金	8,342	8,342	8,342
重估盈余	15,046	15,046	15,046
<b>净资产</b>	<b><u>208,819</u></b>	<b><u>193,687</u></b>	<b><u>174,200</u></b>

## 报表二

## 财务执行状况表

2013 年 12 月 31 日截止的两年期  
(单位: 千瑞郎)

	2013年	2012年 (重编)	2012/13年 总额
<b>收入</b>			
分摊会费	17,714	17,591	35,305
自愿捐款	7,550	7,737	15,287
出版物收入	405	630	1,035
投资收入	2,080	1,804	3,884
PCT 体系收费	257,462	251,954	509,416
马德里体系收费	55,401	51,598	106,999
海牙体系收费	3,202	3,036	6,238
其他收费	8	4	12
收费小计	316,073	306,592	622,665
仲裁与调解	1,629	1,643	3,272
其他/杂项收入	6,160	4,997	11,157
<b>收入总额</b>	<b>351,611</b>	<b>340,994</b>	<b>692,605</b>
<b>支出</b>			
人事支出	214,457	212,824	427,281
差旅和研究金	20,500	17,586	38,086
订约承办事务	65,017	54,975	119,992
业务费用	24,488	24,789	49,277
用品与材料	3,265	2,652	5,917
家具与设备	859	577	1,436
折旧、摊销及减损	7,893	8,104	15,997
<b>支出总额</b>	<b>336,479</b>	<b>321,507</b>	<b>657,986</b>
<b>当年盈余/(赤字)</b>	<b>15,132</b>	<b>19,487</b>	<b>34,619</b>

## 报表三

## 净资产变动表

2013 年 12 月 31 日截止的两年期  
(单位: 千瑞郎)

	累积 盈余	周转 基金	重估 盈余	净资产 总额
<b>2011年12月31日净资产(重编)</b>	<b>150,812</b>	<b>8,342</b>	<b>15,046</b>	<b>174,200</b>
2012年盈余(重编)	19,487	-	-	19,487
<b>2012年12月31日净资产(重编)</b>	<b>170,299</b>	<b>8,342</b>	<b>15,046</b>	<b>193,687</b>
2013年盈余	15,132	-	-	15,132
<b>2013年12月31日净资产</b>	<b>185,431</b>	<b>8,342</b>	<b>15,046</b>	<b>208,819</b>

## 报表四

## 现金流量表

2013 年 12 月 31 日截止的两年期  
(单位: 千瑞郎)

	2013年	2012年 (重编)	2012-2013年 总额
<b>业务活动现金流量</b>			
当期盈余(赤字)(1)	16,401	21,466	37,867
已获利息	2,080	1,335	3,415
借款支付利息	-3,349	-3,314	-6,663
折旧、摊销和减损	7,893	8,104	15,997
雇员福利增加(减少)	7,341	8,278	15,619
库存增加(减少)	157	139	296
应收账款增加(减少)	-6,223	-5,826	-12,049
其他资产增加(减少)	190	495	685
预收款增加(减少)	9,148	-4,234	4,914
应付账款增加(减少)	10,196	-7,145	3,051
应付转账增加(减少)	-4,817	19,234	14,417
准备金增加(减少)	-23	-1,390	-1,413
其他负债增加(减少)	-710	3,501	2,791
<b>业务活动净现金流量</b>	<b>38,284</b>	<b>40,643</b>	<b>78,927</b>
<b>投资活动现金流量</b>			
购置厂房、财产和设备	-28,885	-5,988	-34,873
处置厂房、财产和设备	-	11	11
无形资产增加	-2,342	-560	-2,902
投资财产增加	-	-469	-469
<b>投资活动净现金流量</b>	<b>-31,227</b>	<b>-7,006</b>	<b>-38,233</b>
<b>融资活动现金流量</b>			
借贷所得款项	-	-	-
偿还借贷	-5,258	-5,258	-10,516
<b>融资活动净现金流量</b>	<b>-5,258</b>	<b>-5,258</b>	<b>-10,516</b>
<b>现金和现金等价物净增(减)</b>	<b>1,799</b>	<b>28,379</b>	<b>30,178</b>
<b>期初现金和现金等价物</b>	<b>408,117</b>	<b>379,738</b>	<b>379,738</b>
<b>期末现金和现金等价物</b>	<b>409,916</b>	<b>408,117</b>	<b>409,916</b>

(1) 一不包括已获利息和借款支付利息。

## 报表五

## 预算与实际对比表——收入

2013 年 12 月 31 日截止的两年期  
(单位: 千瑞郎)

	2012/13年 原始预算	2012/13年 调剂使用后最终预算	2012/13年 实际可比收入	2012/13年 差额
	(1)	(2)		(3)
会费	34,868	34,868	35,100	232
收费				
PCT体系	480,630	480,630	514,947	34,317
马德里体系	104,400	104,400	107,956	3,556
海牙体系	11,157	11,157	6,298	-4,859
其他收费	10	10	12	2
收费小计	596,197	596,197	629,213	33,016
仲裁与调解	2,735	2,735	3,272	537
出版物	1,000	1,000	1,035	35
利息	8,050	8,050	3,401	-4,649
其他/杂项	4,580	4,580	8,710	4,130
<b>总额</b>	<b>647,430</b>	<b>647,430</b>	<b>680,731</b>	<b>33,301</b>

(1) —表示 2012/13 两年期核定预算。

(2) —表示 2012/13 年调剂使用后最终预算。

(3) —表示 2012/13 年调剂使用后最终预算与 2012/13 两年期实际可比收入之间的差额。

## 报表五

## 预算与实际对比表—支出

2013 年 12 月 31 日截止的两年期  
(单位: 千瑞郎)

计划	计划名称	2012/13年	2012/13年	2012/13年	2012/13年
		原始预算	调剂使用后 最终预算	实际可比支出	差额
		(1)	(2)		(3)
1	专利法	4,843	5,428	4,820	608
2	商标、工业品外观设计和地理标志	6,053	5,394	5,312	82
3	版权及相关权	18,593	19,700	18,341	1,359
4	传统知识、传统文化表现形式和遗传资源	7,980	6,677	6,342	335
5	PCT体系	178,600	179,215	174,155	5,060
6	马德里体系和里斯本体系	52,094	51,154	49,452	1,702
7	仲裁、调解和域名	10,585	10,164	9,815	349
8	发展议程协调	4,788	3,934	3,341	593
9	非洲、阿拉伯、亚洲和太平洋、拉丁美洲和加勒比 国家、最不发达国家	35,102	34,562	32,472	2,090
10	与欧洲和亚洲部分国家的合作	6,439	6,532	6,180	352
11	WIPO学院	10,332	11,912	11,540	372
12	国际分类与标准	6,932	7,291	7,196	95
13	全球数据库	4,503	4,316	4,182	134
14	信息和知识获取服务	7,038	7,855	7,756	99
15	知识产权局业务解决方案	7,813	8,269	8,042	227
16	经济学与统计	4,585	5,183	4,990	193
17	树立尊重知识产权的风尚	2,992	2,833	2,803	30
18	知识产权与全球挑战	6,768	7,139	7,086	53
19	交流	16,599	16,576	16,109	467
20	对外联系、合作伙伴和驻外办事处	10,912	10,510	9,657	853
21	执行管理	18,948	18,838	18,258	580
22	计划与资源管理	18,901	19,794	19,314	480
23	人力资源管理与开发	21,493	21,754	21,387	367
24	一般性支助服务	46,271	40,688	38,665	2,023
25	信息与通信技术	50,408	50,623	50,580	43
26	内部监督	5,050	4,792	4,687	105
27	会务与语文服务	37,240	37,706	37,079	627
28	安全与安保	12,159	11,385	11,026	359
29	建筑项目	7,675	7,237	7,084	153
30	中小企业与创新	11,261	9,342	7,191	2,151
31	海牙体系	6,970	7,251	6,949	302
UN	未分拨	7,503	14,357	-	14,357
	<b>总计</b>	<b>647,430</b>	<b>648,411</b>	<b>611,811</b>	<b>36,600</b>
	<b>净盈余/(赤字)</b>	<b>-</b>	<b>-981</b>	<b>68,920</b>	<b>69,901</b>
	重编后的IPSAS调整盈余			7,339	
	准备金供资项目			-45,345	
	捐助方捐助特别帐户			3,705	
	<b>根据IPSAS调整后净盈余</b>			<b>34,619</b>	

(1)一表示 2012/13 两年期核定预算。6.474 亿瑞郎的两年期预算于 2011 年 9 月 29 日的 WIPO 成员国大会系列会议上被核准,前提是“秘书处须努力通过采取各项节约措施减少 1,020 万瑞郎的开支,即:从 6.474 亿瑞郎减至 6.372 亿瑞郎,尤其是通过采取工作人员和第三方差旅政策、房舍建筑管理、特别服务协议支付政策及专家和讲课者酬金、实习生计划、会议期间的招待会以及房舍和设备租赁、或通过机构改革削减人事费用等措施。”

(2)一表示 2012/13 年调剂使用后的最终预算。调剂使用后的最终预算反映出由于 2012 年 PCT 申请量高于预算预估数量,因此为计划 5(PCT 体系)新增 5 个员额相关的 98.1 万瑞郎(财务条例 5.6 条“伸缩幅度”)。

(3)一表示截至 2013 年 12 月 31 日,2012/13 年调剂使用后的最终预算与 2012/13 两年期实际可比支出之间的差额。



## 财务状况表分析

## 净资产的变动(储备金和周转基金)

截至 2013 年 12 月 31 日, 依据 IPSAS 标准, 本组织拥有 2.088 亿瑞郎的净资产(或储备金及周转基金 RWCF)。如在 2010/11 两年期《财务管理报告》中报告的, 本组织截至 2011 年 12 月 31 日拥有 1.624 亿瑞郎的净资产。涉及国际专利申请收入确认的会计政策的变化产生的影响是要求对 2011 年的收支情况进行重编, 这导致截至 2011 年 12 月 31 日, 重编后的净资产为 1.742 亿瑞郎。下表概述了 2012/13 两年期所增加的净资产:

2012/13 年净资产变动(RWCF)

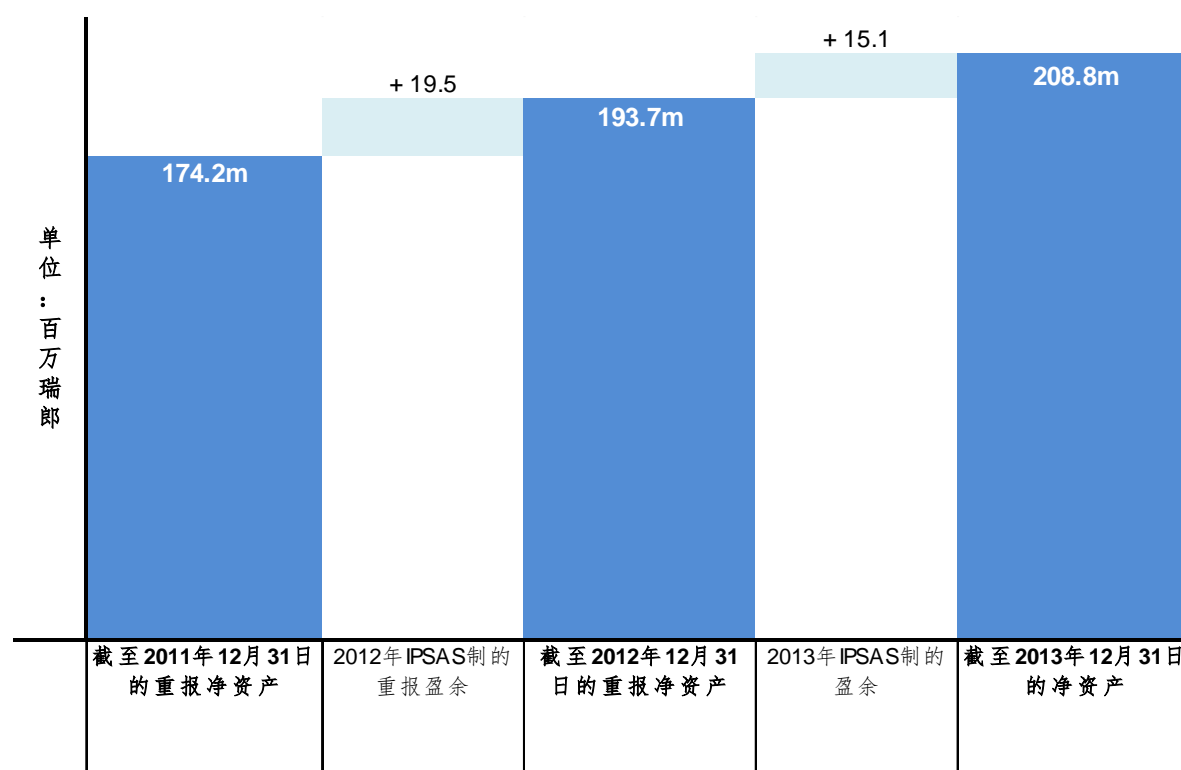

本两年期 IPSAS 制的结算为 3,460 万瑞郎的盈余, 这包括 2012 年重编后的 1,950 万瑞郎的盈余。根据涉及国际专利申请收入确认的会计政策的变化, 对该结算结果和 2012 年的净资产进行了重编。

与本两年期 6,890 万瑞郎盈余的预算结算相比, IPSAS 制盈余为 3,460 万瑞郎。在 2012/13 两年期预算结果向 IPSAS 结果转换的图表中, 对预算结算以及依据 IPSAS 的财务报表之间的 3,430 万瑞郎的差额进行了详细分析(参见《财务执行情况表》分析部分)。然而, 总的说来, IPSAS 结算还包括由储备金供资的项目(按照 IPSAS 被定义为“实体差异”), 以及按照 IPSAS 必须予以确认的资产和负债变动所产生的影响(“会计核算标准差异”)。

## 资产和负债概览

下图为截至 2013 年 12 月 31 日的 WIPO 财务状况表概览。

截至 2013 年 12 月 31 日的资产和负债概览

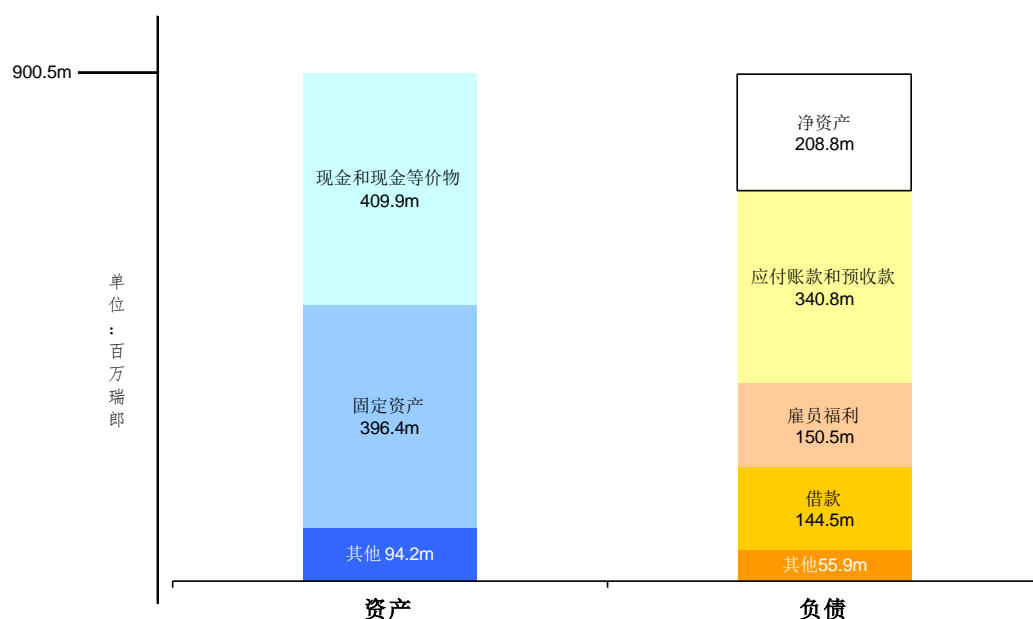

本组织拥有 4.099 亿瑞郎的现金余额，占总资产的 45.5%，尽管这一数字中包括按 IPSAS 被归类为受限制的款项。本组织持有大量固定资产(土地、建筑物、投资财产、无形资产和设备)，其净账面价值总计为 3.964 亿瑞郎。其他资产，包括应收帐款、库存和预付款等，总计为 9,420 万瑞郎。其中，数额最大的是 PCT 应收账款，总计 6,240 万瑞郎。

应付款项(应付账款和应付转账款)和预收款总计为 3.408 亿瑞郎，其中主要包括 2.158 亿瑞郎的递延收入。构成 1.505 亿瑞郎的雇员福利负债的最主要的部分是 1.196 亿瑞郎的离职后健康保险负债，而借款包括 FIP0I 贷款(2,230 万瑞郎)以及 BCG/BCV 贷款(1.222 亿瑞郎)。其他负债总计为 5,590 万瑞郎，其中包括代表申请人和缔约方持有的 5,490 万瑞郎的活期账户存款。

截至 2013 年 12 月 31 日，本组织的净流动资产(流动资产减流动负债)为 7,680 万瑞郎，与上一个两年期期末的余额相比，显著增加了 1,790 万瑞郎。

净流动资产	2013年12月31日	2012年12月31日 (重编)	2011年12月31日 (重编)
	(单位: 千瑞郎)		
流动资产	494,483	486,556	452,430
流动负债	417,670	405,157	393,512
<b>净流动资产</b>	<b>76,813</b>	<b>81,399</b>	<b>58,918</b>

## 现金和现金等价物

现金和现金等价物	2013年12月31日	2012年12月31日 (重编)	2011年12月31日 (重编)
	(单位: 千瑞郎)		
不受限现金总额	260,380	255,316	225,427
受限现金总额——代表第三方持有的基金	133,479	139,006	142,933
受限现金总额——特别账户	16,057	13,795	11,378
<b>现金和现金等价物总额</b>	<b>409,916</b>	<b>408,117</b>	<b>379,738</b>

现金和现金等价物余额总额在 2011 年 12 月 31 日至 2012 年 12 月 31 日之间增加 3,020 万瑞郎。为便于依据 IPSAS 标准进行报告，现金余额被分为不受限制的部分和受限制的部分。受限制的资金包括代表第三方持有的用于商标或工业品外观设计注册的资金，以及订阅 WIPO 期刊的资金。其中还包括 WIPO 国际受理局代表马德里协定和议定书、海牙协定以及代表 PCT 国际检索单位 (ISA) 收取的规费。此外，收到的与商标未决程序相关的押金 (预计向本组织递交的预付款比例除外)，是代表第三方收集的基金，也被认为是受限制的资金。

## 固定资产

固定资产	2013年12月31日	2012年12月31日	2011年12月31日
	(单位: 千瑞郎)		
设备	1,721	1,905	3,010
家具与陈设	603	612	720
<b>设备总计</b>	<b>2,324</b>	<b>2,517</b>	<b>3,730</b>
马德里联盟楼	4,785	4,785	4,316
<b>投资财产总计</b>	<b>4,785</b>	<b>4,785</b>	<b>4,316</b>
地表权	26,450	26,890	27,330
单独购买的软件	518	460	-
正在开发的软件	2,193	44	-
<b>无形资产总计</b>	<b>29,161</b>	<b>27,394</b>	<b>27,330</b>
土地	28,600	28,600	28,600
在建工程	57,668	32,008	26,334
在用建筑物	273,839	277,739	283,831
<b>土地和办公楼总计</b>	<b>360,107</b>	<b>338,347</b>	<b>338,765</b>
<b>固定资产总计</b>	<b>396,377</b>	<b>373,043</b>	<b>374,141</b>

本组织将费用总额超过 5,000 瑞郎的设备购置确认为资产。

依据 IPSAS 归类为投资财产的马德里联盟大楼于 2012 年被重新估值，导致其价值增加 50 万瑞郎。

由于按照 78 年的年限逐年摊销，地表权继续按每年 40 万瑞郎的金额逐年减少。自 2012 年 1 月 1 日起，本组织开始适用 IPSAS 第 31 号关于无形资产的标准。这导致外部采购和内部开发的软件截至 2013 年 12 月 31 日在财务报表中被资本化的总额为 270 万瑞郎。

截至 2013 年 12 月 31 日，土地和建筑物在本两年期间增长为 3.601 亿瑞郎。2012 年和 2013 年期间，本组织涉及新会议厅和安保建筑的在建项目资本估值以及涉及修缮已占用办公楼的资本估值都显著增加。办公楼价值的增值由于本两年期的资产折旧而被抵销了 1,260 万瑞郎。

## 其他资产

其他资产	2013年12月31日	2012年12月31日	2011年12月31日
	(重编)		
	(单位: 千瑞郎)		
<b>应收账款 (非交换交易)</b>	<b>3,036</b>	<b>1,851</b>	<b>2,307</b>
PCT应收账款	62,399	52,729	56,273
其他应收账款和预付款项	11,016	15,652	5,783
预支款	6,334	6,330	6,373
<b>应收账款 (交换交易)</b>	<b>79,749</b>	<b>74,711</b>	<b>68,429</b>
<b>其他非流动资产</b>	<b>9,315</b>	<b>9,505</b>	<b>10,000</b>
<b>其他资产总计</b>	<b>92,100</b>	<b>86,067</b>	<b>80,736</b>

其他资产主要为 PCT 应收账款，截至 2013 年 12 月 31 日的余额为 6,240 万瑞郎。这表示 PCT 申请已向受理局提交并可能已被本组织受理，但本组织尚未收到相应的缴费。其他截至 2013 年 12 月 31 日的应收账款及预付款项主要包括 490 万瑞郎的预付支出，以及 370 万瑞郎的美利坚合众国可偿还税款。预支款主要是 450 万瑞郎的工作人员教育补助金。

## 应付账款和预付款

应付账款和预付款	2013年12月31日	2012年12月31日 (重编)	2011年12月31日 (重编)
	(单位: 千瑞郎)		
应收贷款方—应付账款	24,856	16,198	16,214
杂项暂时负债	4,342	2,935	11,752
其他应收贷款方	2,087	1,956	268
<b>应付账款总计</b>	<b>31,285</b>	<b>21,089</b>	<b>28,234</b>
马德里联盟规费	53,286	54,200	52,120
马德里联盟预缴款	17,938	17,548	-
马德里联盟和海牙联盟待分费	4,468	9,243	9,501
其他应付转账款	2,925	2,443	2,579
<b>应付转账款总计</b>	<b>78,617</b>	<b>83,434</b>	<b>64,200</b>
PCT递延收入	194,943	189,799	183,287
递延非交换交易收入	15,144	12,471	9,903
其他递延收入	5,692	4,708	2,951
马德里联盟预缴款	12,613	10,539	26,662
其他预付款	2,590	4,317	3,265
<b>预付款总计</b>	<b>230,982</b>	<b>221,834</b>	<b>226,068</b>
<b>应付账款和预付款总计</b>	<b>340,884</b>	<b>326,357</b>	<b>318,502</b>

应付转账款表示本组织代表马德里协定和议定书及《海牙协定共同实施细则》的缔约方所收取的规费。此外，本组织的 PCT 国际局向申请人收取资金，以向国际检索单位支付费用。本组织暂时持有这些资金，直到按照所管理的各种条约和协定将其转给最终受益人。应付转账款的余额总额在本两年期间从 2011 年底的 6,420 万瑞郎增长为 2013 年底的 7,860 万瑞郎。这一变化主要是由于从 2012 年开始，对马德里联盟的已收预付款存款的一部分进行了重新分类。直至 2011 年，马德里联盟的存款都计入预收款，但是自 2012 年开始实行新的做法，对代表第三方收取的资金余额进行单独估算，并将其重新分类，计入应付转账款。

与处理国际申请(商标、工业品外观设计和专利)相关的规费收入在申请公布后得到确认。公布前收取的规费和收费被看作预收款内的递延收入。预收款主要涉及 PCT 的递延收入，截至 2013 年 12 月 31 日，预收款余额为 1.949 亿瑞郎。截至该日期止，已提交的待公布申请据估计有大约 145,700 件。

## 雇员福利

雇员福利	2013年12月31日 (单位: 千瑞郎)	负债比例
离职后医疗福利	119,570	79.4%
回国补助金及差旅	12,251	8.1%
累积假期	12,176	8.1%
已关闭养恤基金	3,086	2.1%
教育补助金	1,783	1.2%
积存加班	755	0.5%
未休回籍假	479	0.3%
离职福利-特别帐户	240	0.2%
绩效奖励	125	0.1%
<b>雇员福利负债总额</b>	<b>150,465</b>	<b>100.0%</b>

从上表可以看出，本组织雇员福利负债中最大的一部分为离职后医疗福利(离职后健康保险——ASHI)，占截至 2013 年 12 月 31 日的负债总额的 79.4%。在 2012/13 两年期期间，离职后健康保险负债增加了 1,620 万瑞郎，下表详细说明了这一变化：

ASHI 负债的变化		(单位：千瑞郎)
截至 2011 年 12 月 31 日的负债		<b>103,365</b>
当前服务成本		14,169
利息成本		5,953
计划支付的福利		-4,471
净(收益) / 损失摊销		554
2012/2013 两年期变动额		16,205
截至 2013 年 12 月 31 日的负债		<b>119,570</b>

由独立保险精算师计算的负债额反映了 WIPO 为其已退休人员以及预计数量的将要退休的现职工作人员所须承担的健康保险保费份额的全部未来成本。上表中的当前服务费用为当前工作人员及其受供养亲属年龄的增长、退休人员的数目、新聘人员及除退休外的离职人员对本期的净影响。利息成本为每位在职工作人员每过一年就更接近享受 ASHI 退休条件所造成的影响。

## 借 款

借款	2013 年 12 月 31 日	2012 年 12 月 31 日	2011 年 12 月 31 日
	(单位：千瑞郎)		
应付 FIPOI 贷款	22,295	23,653	25,011
应付 BCG/BCV 新办公楼贷款	122,200	126,100	130,000
<b>借款总额</b>	<b>144,495</b>	<b>149,753</b>	<b>155,011</b>

为在瑞士日内瓦建造总部办公楼，本组织从国际组织不动产基金会(FIPOI)借款(1977 年和 1987 年分别批准了 5,080 万瑞郎和 841 万瑞郎)。这些贷款最初须付息。然而，瑞士联邦政府对外关系部于 1996 年同意免除此后的利息支付，因而当前的贷款仅需支付本金。

2008 年 2 月，本组织与日内瓦州银行和沃州银行签署了借贷额为 1.14 亿瑞郎的合同，加上可能的 1,600 万瑞郎的补充贷款，以作为新办公楼建设费用融资的一部分，可支取期限至 2011 年 2 月 28 日。2011 年 1 月 27 日支取了 1,600 万瑞郎的补充贷款。贷款利息被固定为最多 15 年的伦敦银行同业拆借利率(LIBOR)瑞郎掉期，外加 0.30%至 0.70%之间的利润，具体取决于本组织所确定的贷款期的长度。2013 年支付利息额总计 320 万瑞郎。除支付利息外，合同还规定自 2012 年 2 月 28 日起，就 1.14 亿瑞郎的原始贷款和 1,600 万瑞郎的补充贷款逐年偿还贷款本金，每年偿还的数额相当于借款总额的 3%。

2010 年 10 月，日内瓦州银行、沃州银行和 WIPO 批准了一项贷款协议修正案，规定另外提供 4,000 万瑞郎，为新会议厅的建设费用供资，可支取期限为 2011 年 3 月 31 日至 2014 年 3 月 31 日。该期限于 2014 年初延长至 2015 年 3 月 31 日。利率仍固定为最多 15 年的伦敦银行同业拆借利率(LIBOR)瑞郎掉期，外加 0.30%至 0.70%之间的利润，具体取决于本组织所确定的贷款期的长度。合同再次规定于 2015 年 3 月 31 日起逐年偿还贷款本金，每年偿还的数额相当于 4,000 万瑞郎借款总额的 3%。截至 2013 年 12 月 31 日，本组织尚未支取 4,000 万瑞郎的新增贷款。在此指出，本组织在可支取期间须就未提取的贷款金额每年支付 0.15%的佣金。

## 分部财务状况

根据 IPSAS 的要求，WIPO 须按组成本组织的各个业务部门披露其资产和负债情况。WIPO 的部门报告所采用的报告方式是以各联盟作为组成本组织的各个部门。自愿捐款被单独设立为一个部门，表示 WIPO 代表每位捐助方管理的金额，以便开展与 WIPO 的任务授权相关的计划。WIPO 的资产和负债(除代表净资产的储备金外)并非各联盟或部门的资产或负债，而是由本组织全体所有，其责任亦由本组织全面承担。一般说来，这些资产和负债为跨联盟的种种业务活动提供支助，唯一的例外是由马德里联盟所拥有的位于 Meyrin 的投资财产。因此，个别资产和负债未在单个部门或联盟的信息披露中加以反映，而是作为未分拨的资产和负债单独列示。只有包括周转基金和储备金在内的净资产作为单独业务部门加以显示，如下表所示：

按业务部门开列的净资产	联盟						总计
	会费供资	PCT	马德里	海牙	里斯本	特别账户	
	(单位：千瑞郎)						
<b>截至2011年12月31日重编后的储备金和周转基金</b>	<b>21,539</b>	<b>103,983</b>	<b>50,136</b>	<b>-843</b>	<b>-615</b>	<b>-</b>	<b>174,200</b>
2012/13 年预算结算	1,454	65,919	5,864	-4,475	158	-	<b>68,920</b>
2012/13 年储备金供资项目结算	-4,197	-28,468	-10,957	-1,684	-39	-	<b>-45,345</b>
2012/13 年特别账户结算	-	-	-	-	-	3,705	<b>3,705</b>
2012/13 年结算的IPSAS调整(重编)	3,169	6,237	1,970	-325	-7	-3,705	<b>7,339</b>
<b>截至2013年12月31日的储备金和周转基金</b>	<b>21,965</b>	<b>147,671</b>	<b>47,013</b>	<b>-7,327</b>	<b>-503</b>	<b>-</b>	<b>208,819</b>

## 财务执行情况表分析

## 2012/13 两年期预算结果与 IPSAS 结果的对帐

2012/13 两年期依据预算的结算为 6,890 万瑞郎的盈余，而依据 IPSAS 财务报表的结算为 3,460 万瑞郎的盈余。下图摘要显示了这两种结果之间的主要差异：

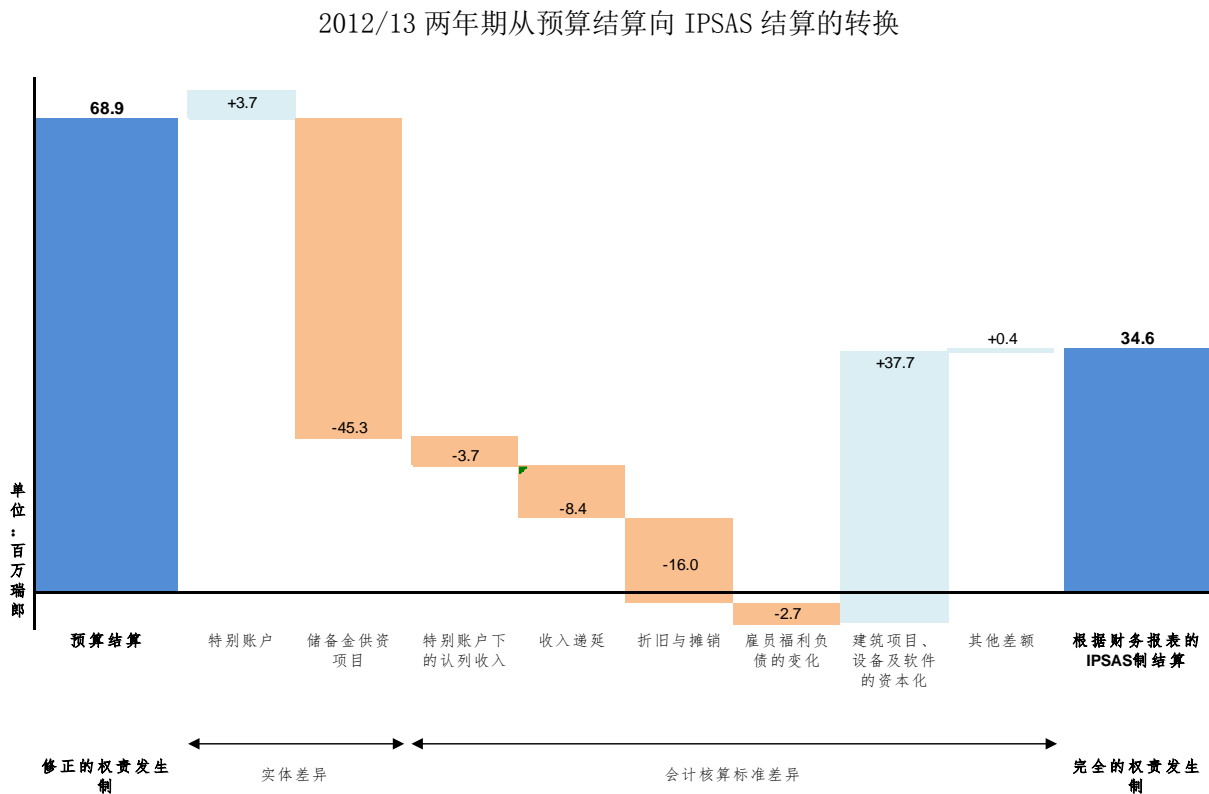

## 实体差异

按照 IPSAS 编制的 WIPO 财务报表包括整个组织的所有领域和活动。在依据 IPSAS 调整前，纳入结算的有特别账户(盈余 370 万瑞郎)和由储备金资助的项目(赤字 4,530 万瑞郎)。这构成了预算结算和财务报表盈余之间的“实体差别”。

## 会计核算标准差异

按照 IPSAS 采用完全的权责发生制导致若干“会计标准之间的差异”，从而影响到当年的结算。如上表所示，这些调整对于本两年期的净影响为 730 万瑞郎的盈余：

- 根据 IPSAS，只要符合捐赠协议的条件且支出按照工作计划发生，特别账户自愿捐款产生的收入纳入结算。如收到的捐款超过履行工作的开支，捐款则视为递延收入负债，这导致本两年期的结算减少了 370 万瑞郎。



- 在采用 IPSAS 时，规费产生的收入要递延到该笔规费被认为已挣到时才入账。就国际申请而言，入账时间为最后公布日。就 PCT 申请而言，一件申请在提交后但本组织尚未收到任何规费前则视为应收账款。从 2011 年 12 月 31 日至 2013 年 12 月 31 日，(PCT、商标和工业品外观设计)规费递延收入余额从 1.858 亿瑞郎增加至 1.985 亿瑞郎。同一时期，PCT 收费应收帐款从 5,630 万瑞郎增加至 6,240 万瑞郎。其净影响为收入下降 660 万瑞郎。2012/13 两年期内，国际组织办公楼基金会(FIPOI)为安保建筑的供资中也有 180 万瑞郎被记为递延收入。概括来说，840 万瑞郎递延收入的调整构成如下：

(单位：百万瑞郎)	
PCT应收账款增加额	6.1
规费递延收入增加额	-12.7
FIPOI递延收入增加额	-1.8
	<b>-8.4</b>

- 依据 IPSAS 的两年期结算包括办公楼与设备的折旧支出以及无形资产的摊销费，因为这些资产的成本被分摊至其整个使用年限。两年期的折旧和摊销总支出为 1,600 万瑞郎。
- IPSAS 要求，应将工作人员已经赚得、但尚未支付的雇员福利确认为本组织的负债。IPSAS 调整使本组织财务报表中的总负债额与按照 IPSAS 标准计算的这些负债额相符，包括外部保险精算师提供的负债额。2012/13 两年期期间，这些 IPSAS 调整使人事支出共计增加 270 万瑞郎。两年期所要求的 IPSAS 调整受到将预算费用用于员额支出的影响，这是依据 2012/13 两年期计划和预算第 26 段所述适用的。该预算费用导致准备金累积，从而降低了在 WIPO 财务报表中为确认离职后雇员福利负债所需的 IPSAS 调整额。
- 依据 IPSAS，与办公楼建设和修缮有关的费用已转化为资本，使 2012/13 两年期的支出减少 3,400 万瑞郎。同样，依据 IPSAS，特定设备和软件的购置也转化成资本，使本两年期的支出减少了 370 万瑞郎。
- 其他的会计差别主要涉及本组织拥有的马德里联盟大楼投资财产，该项资产依据 IPSAS 在财务报表中按其公允价值入账。截至 2012 年 12 月 31 日对该资产进行的重新估值确认其公允价值增加了 50 万瑞郎，对当年的盈余产生了相应影响。



## 收入

下图为依据 IPSAS 标准的 2012/13 两年期收入分析：

依据 IPSAS 的 2012/13 两年期收入构成

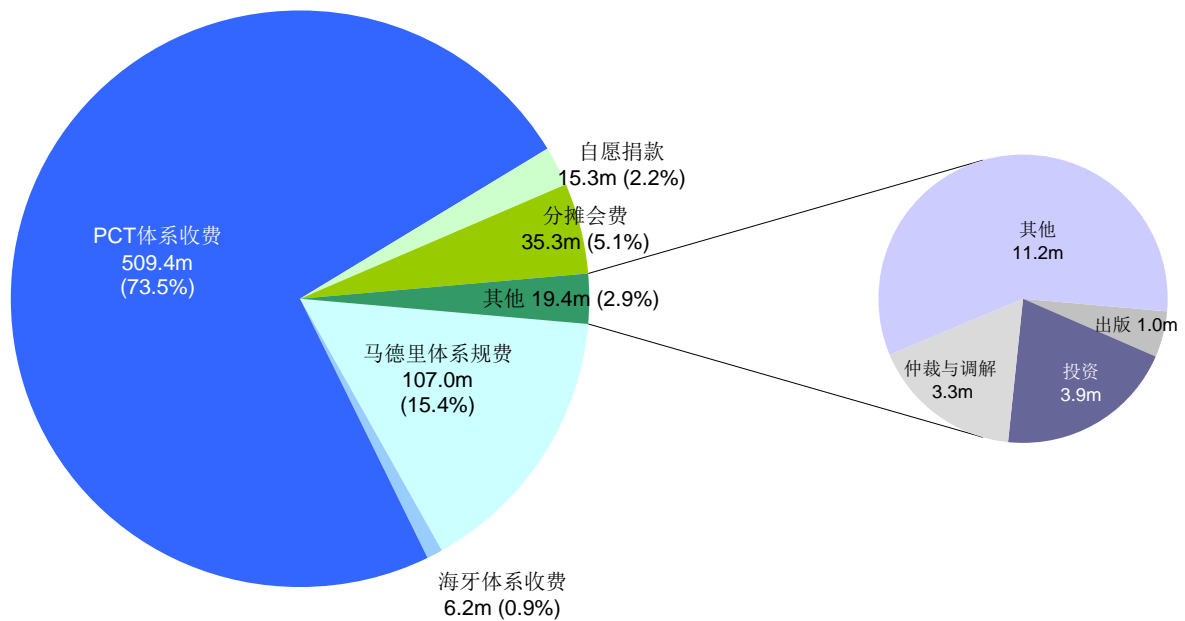

由于递延收入增加以及自愿捐款的递延收入，对收入进行的 IPSAS 调整主要影响到 PCT 体系收费。

依据 IPSAS 的 2012/13 两年期收入细分

	计划和预算	特别账户	储备金 供资项目	IPSAS调整	总计
	(单位：千瑞郎)				
收入	2012/13	2012/13	2012/13	2012/13	2012/13
分摊会费	35,100	-	-	205	35,305
自愿捐款	-	19,083	-	-3,796	15,287
出版收入	1,035	-	-	-	1,035
投资收入	3,401	14	-	469	3,884
<b>PCT体系收费</b>	<b>514,947</b>	<b>-</b>	<b>-</b>	<b>-5,531</b>	<b>509,416</b>
马德里体系规费	107,956	-	-	-957	106,999
海牙体系收费	6,298	-	-	-60	6,238
其他收费	12	-	-	-	12
<b>收费小计</b>	<b>629,213</b>	<b>-</b>	<b>-</b>	<b>-6,548</b>	<b>622,665</b>
仲裁与调解	3,272	-	-	-	3,272
汇兑收益 (损失)	-1,807	3	-	-	-1,804
计划支助费用	1,427	-	-	-1,427	-
其他/杂项收入	9,090	-	3,803	68	12,961
<b>收入总计</b>	<b>680,731</b>	<b>19,100</b>	<b>3,803</b>	<b>-11,029</b>	<b>692,605</b>

## 支出

下图为 IPSAS 制的 2012/13 两年期支出分析：

IPSAS 制的 2012/13 两年期支出构成

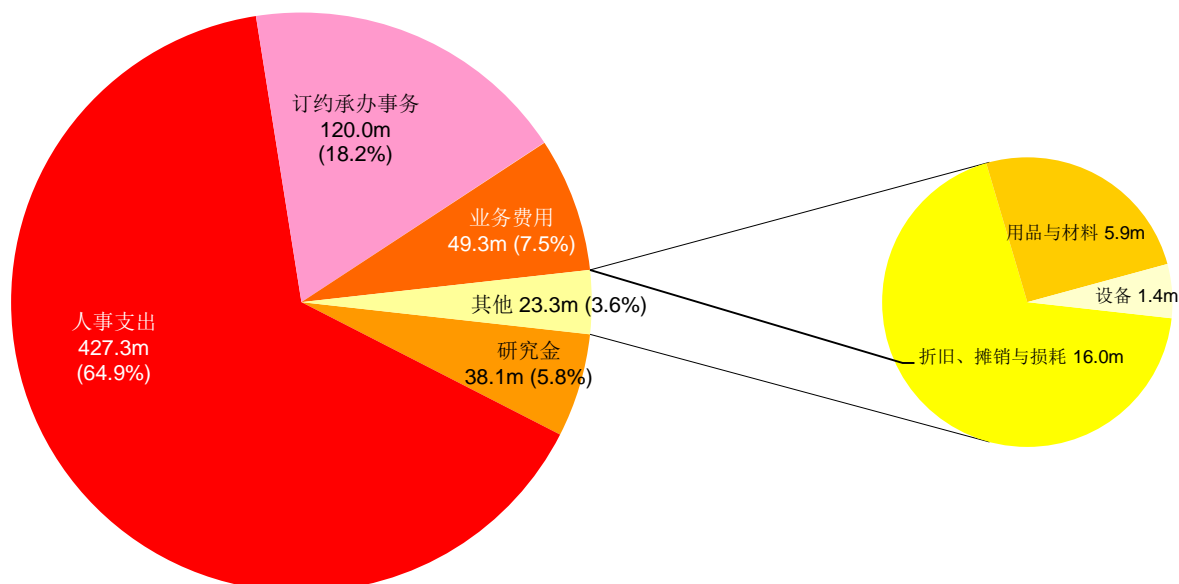

对支出进行的 IPSAS 调整主要为建筑费用的资本化(请注意这影响到若干支出类别，包括建筑、业务费用、人事费用和订约承办事务)以及折旧、摊销和减损费。

IPSAS 制的 2012/13 两年期支出细分

支出	计划和预算	特别账户	储备金 供资项目	IPSAS调整	总计
	2012/13	2012/13	2012/13	2012/13	2012/13
	(单位：千瑞郎)				
人事支出	413,393	4,543	8,178	1,167	427,281
差旅和研究金	30,920	6,240	936	-10	38,086
订约承办事务	111,061	2,489	8,324	-1,882	119,992
业务费用	49,958	341	20,874	-21,896	49,277
用品与材料	5,111	78	1,332	-604	5,917
家具与设备	1,344	144	885	-937	1,436
建筑项目	24	-	8,619	-8,643	-
折旧、摊销与减损	-	-	-	15,997	15,997
计划支助费用	-	1,560	-	-1,560	-
<b>支出总计</b>	<b>611,811</b>	<b>15,395</b>	<b>49,148</b>	<b>-18,368</b>	<b>657,986</b>

## 分部财务执行情况

大部分收入均按照各联盟计入 WIPO 账目。利息收入在现金储备金总额和当前收入的基础上在各联盟之间进行分配。支出则按照计划计入账目，然后根据 WIPO 大会在通过 WIPO 2012/13 两年期计划和预算时所认可的方法再次在各联盟之间进行分配。

所有开支均根据批准的分配方法在各联盟之间进行分配。与本组织自愿捐款有关的特别账户部门的开支被记录为实际费用。唯一的部门间费用为各联盟支助特别账户所发生的计划支助费用。计划支助费用按照与提供自愿捐款的捐助方达成的协议中所规定的总直接支出的比例，记入特别账户中。

2012/13 两年期分部财务执行情况		联盟						
计划	计划名称	会费供资	PCT	马德里	海牙	里斯本	特别账户	总计
(单位: 千瑞郎)								
<b>收入</b>								
	会费	35,100	-	-	-	-	19,083	54,183
	规费	-	514,947	107,956	6,298	12	-	629,213
	利息	220	1,740	1,438	3	-	14	3,415
	出版物	105	782	136	12	-	-	1,035
	其他收入+UIPOV	1,680	1,681	1,988	1,681	1,680	3	8,713
	仲裁	170	2,075	981	40	6	-	3,272
	<b>依据预算的收入小计</b>	<b>37,275</b>	<b>521,225</b>	<b>112,499</b>	<b>8,034</b>	<b>1,698</b>	<b>19,100</b>	<b>699,831</b>
	储备金供资项目杂项收入	475	2,693	627	4	4	-	3,803
	IPSAS收入调整	158	-5,777	-120	-65	-4	-5,221	-11,029
	<b>收入总计</b>	<b>37,908</b>	<b>518,141</b>	<b>113,006</b>	<b>7,973</b>	<b>1,698</b>	<b>13,879</b>	<b>692,605</b>
<b>支出</b>								
01	专利法	341	4,312	167	-	-	-	4,820
02	商标、工业品外观设计和地理标志	982	405	3,197	728	-	-	5,312
03	版权及相关权	14,376	3,588	377	-	-	-	18,341
04	传统知识、传统文化表现形式和遗传资源	6,342	-	-	-	-	-	6,342
05	PCT体系	-	174,155	-	-	-	-	174,155
06	马德里体系和里斯本体系	-	-	48,475	45	932	-	49,452
07	仲裁、调解和域名	510	6,223	2,944	118	20	-	9,815
08	发展议程协调	72	2,959	310	-	-	-	3,341
09	非洲、阿拉伯、亚洲和太平洋、拉丁美洲和加勒比国家、最不发达国家	688	28,756	3,028	-	-	-	32,472
10	与欧洲和亚洲部分国家的合作	131	5,473	576	-	-	-	6,180
11	WIPO学院	247	10,219	1,074	-	-	-	11,540
12	国际分类与标准	368	6,583	184	61	-	-	7,196
13	全球数据库	-	3,764	418	-	-	-	4,182
14	信息和知识获取服务	121	6,189	1,343	97	6	-	7,756
15	知识产权局业务解决方案	171	7,122	749	-	-	-	8,042
16	经济学与统计	105	4,419	466	-	-	-	4,990
17	树立尊重知识产权的风尚	59	2,482	262	-	-	-	2,803
18	知识产权与全球挑战	151	6,275	660	-	-	-	7,086
19	交流	343	14,265	1,501	-	-	-	16,109
20	对外联系、合作伙伴和驻外办事处	203	8,552	902	-	-	-	9,657
21	执行管理	925	13,556	3,335	390	52	-	18,258
22	计划与资源管理	979	14,339	3,529	413	54	-	19,314
23	人力资源管理开发与开发	1,084	15,878	3,908	457	60	-	21,387
24	一般性支助服务	1,957	28,708	7,065	826	109	-	38,665
25	信息与通信技术	2,473	36,265	10,557	1,147	138	-	50,580
26	内部监督	238	3,480	856	100	13	-	4,687
27	会务与语文服务	1,883	27,527	6,773	791	105	-	37,079
28	安全与安保	559	8,185	2,015	236	31	-	11,026
29	建筑项目	360	5,259	1,294	151	20	-	7,084
30	中小企业与创新	153	6,368	670	-	-	-	7,191
31	海牙体系	-	-	-	6,949	-	-	6,949
	<b>依据预算的支出小计</b>	<b>35,821</b>	<b>455,306</b>	<b>106,635</b>	<b>12,509</b>	<b>1,540</b>	<b>-</b>	<b>611,811</b>
	储备金供资	4,672	31,161	11,584	1,688	43	-	49,148
	特别账户	-	-	-	-	-	15,395	15,395
	IPSAS支出调整	-3,011	-12,014	-2,090	260	3	-1,516	-18,368
	<b>支出总计</b>	<b>37,482</b>	<b>474,453</b>	<b>116,129</b>	<b>14,457</b>	<b>1,586</b>	<b>13,879</b>	<b>657,986</b>
	<b>盈余/(赤字)</b>	<b>426</b>	<b>43,688</b>	<b>-3,123</b>	<b>-6,484</b>	<b>112</b>	<b>-</b>	<b>34,619</b>

## 按资金来源开列的财务状况表

(单位: 千瑞郎)

	WIPO—计划和预算(经常预算)		FTSW—特别账户(自属捐款)		WISP—储备金供资项目		IPSAS调整		合并	
	2013年12月31日	2011年12月31日	2013年12月31日	2011年12月31日	2013年12月31日	2011年12月31日	2013年12月31日	2011年12月31日 (重编)	2013年12月31日	2011年12月31日 (重编)
<b>资产</b>										
<b>流动资产</b>										
现金和现金等价物	393,859	368,360	16,057	11,378	-	-	-	-	409,916	379,738
应收账款(非交换交易)	2,266	2,754	-	-	-	-	411	-928	2,677	1,826
应收账款(交换交易)	9,658	11,992	2	26	7,382	137	62,707	56,274	79,749	68,429
库存	-	-	-	-	-	-	2,141	2,437	2,141	2,437
其他流动资产	170,531	163,869	-1,828	-1,090	-168,703	-162,779	-	-	-	-
<b>流动资产总额</b>	<b>576,314</b>	<b>546,975</b>	<b>14,231</b>	<b>10,314</b>	<b>-161,321</b>	<b>-162,642</b>	<b>65,259</b>	<b>57,783</b>	<b>494,483</b>	<b>452,430</b>
<b>非流动资产</b>										
设备	-	-	-	-	-	-	2,324	3,730	2,324	3,730
投资财产	-	3,395	-	-	-	-	4,785	921	4,785	4,316
无形资产	-	-	-	-	-	-	29,161	27,330	29,161	27,330
土地和建筑物	28,810	25,415	-	-	137,419	137,418	193,878	175,932	360,107	338,765
应收账款(非交换交易)	6,518	6,801	-	-	-	-	-6,159	-6,320	359	481
其他非流动资产	9,623	10,000	-	-	-	-	-308	-	9,315	10,000
<b>非流动资产总额</b>	<b>44,951</b>	<b>45,611</b>	<b>-</b>	<b>-</b>	<b>137,419</b>	<b>137,418</b>	<b>223,681</b>	<b>201,593</b>	<b>406,051</b>	<b>384,622</b>
<b>资产总计</b>	<b>621,265</b>	<b>592,586</b>	<b>14,231</b>	<b>10,314</b>	<b>-23,902</b>	<b>-25,224</b>	<b>288,940</b>	<b>259,376</b>	<b>900,534</b>	<b>837,052</b>
<b>负债</b>										
<b>流动负债</b>										
应付账款	20,678	17,169	88	54	10,482	10,951	37	60	31,285	28,234
雇员福利	-19,835	-19,482	222	152	-54	-	37,205	34,589	17,538	15,259
应付转账款	60,679	64,200	-	-	-	-	17,938	-	78,617	64,200
预收款	33,383	30,284	12,600	11,776	-	-	183,118	184,008	229,101	226,068
一年以内到期的借款	5,258	5,258	-	-	-	-	-	-	5,258	5,258
准备金	1,009	2,422	-	-	-	-	-	-	1,009	2,422
其他流动负债	54,862	52,071	-	-	-	-	-	-	54,862	52,071
<b>流动负债总额</b>	<b>156,034</b>	<b>151,922</b>	<b>12,910</b>	<b>11,982</b>	<b>10,428</b>	<b>10,951</b>	<b>238,298</b>	<b>218,657</b>	<b>417,670</b>	<b>393,512</b>
<b>非流动负债</b>										
雇员福利	77,838	64,485	-	-	-	-	55,089	55,102	132,927	119,587
一年以内到期的借款	139,237	149,753	-	-	-	-	-	-	139,237	149,753
预收款	-	-	-	-	-	-	1,881	-	1,881	-
<b>非流动负债总额</b>	<b>217,075</b>	<b>214,238</b>	<b>-</b>	<b>-</b>	<b>-</b>	<b>-</b>	<b>56,970</b>	<b>55,102</b>	<b>274,045</b>	<b>269,340</b>
<b>负债总计</b>	<b>373,109</b>	<b>366,160</b>	<b>12,910</b>	<b>11,982</b>	<b>10,428</b>	<b>10,951</b>	<b>295,268</b>	<b>273,759</b>	<b>691,715</b>	<b>662,852</b>
累积盈余/(赤字)(重编)	239,814	218,084	1,321	-1,668	-34,330	-36,175	-21,374	-29,429	185,431	150,812
周转基金	8,342	8,342	-	-	-	-	-	-	8,342	8,342
重估盈余	-	-	-	-	-	-	15,046	15,046	15,046	15,046
<b>净资产</b>	<b>248,156</b>	<b>226,426</b>	<b>1,321</b>	<b>-1,668</b>	<b>-34,330</b>	<b>-36,175</b>	<b>-6,328</b>	<b>-14,383</b>	<b>208,819</b>	<b>174,200</b>

## 按资金来源开列的财务执行情况表

(单位: 千瑞郎)

	WIPO—计划和预算(经常预算)		FITSW—特别账户(自愿捐款)		WISP—储备金供资项目		IPSAS调整		合并		
	2013年12月31日	2012年12月31日	2013年12月31日	2012年12月31日	2013年12月31日	2012年12月31日	2013年12月31日	2012年12月31日 (重编)	2013年12月31日	2012年12月31日 (重编)	2012/13年合计
<b>收入</b>											
分摊会费	17,551	17,549	-	-	-	-	163	42	17,714	17,591	35,305
自愿捐款	-	-	8,910	10,173	-	-	-1,360	-2,436	7,550	7,737	15,287
出版物收入	405	630	-	-	-	-	-	-	405	630	1,035
投资收入	2,075	1,326	5	9	-	-	-	469	2,080	1,804	3,884
PCT体系收费	252,936	262,011	-	-	-	-	4,526	-10,057	257,462	251,954	509,416
马德里体系规费	55,200	52,756	-	-	-	-	201	-1,158	55,401	51,598	106,999
海牙体系收费	3,215	3,083	-	-	-	-	-13	-47	3,202	3,036	6,238
其他收费	8	4	-	-	-	-	-	-	8	4	12
收费小计	311,359	317,854	-	-	-	-	4,714	-11,262	316,073	306,592	622,665
仲裁与调解	1,629	1,643	-	-	-	-	-	-	1,629	1,643	3,272
汇兑收益	-956	-851	24	-21	-	-	-	-	-932	-872	-1,804
计划支助收费	722	705	-	-	-	-	-722	-705	-	-	-
其他/杂项收入	6,884	2,206	-	-	-	3,803	208	-140	7,092	5,869	12,961
杂项收入小计	6,650	2,060	24	-21	-	3,803	-514	-845	6,160	4,997	11,157
<b>收入总计</b>	<b>339,669</b>	<b>341,062</b>	<b>8,939</b>	<b>10,161</b>	<b>-</b>	<b>3,803</b>	<b>3,003</b>	<b>-14,032</b>	<b>351,611</b>	<b>340,994</b>	<b>692,605</b>
<b>支出</b>											
人事支出	214,228	199,165	2,064	2,479	4,132	4,046	-5,967	7,134	214,457	212,824	427,281
差旅和研究金	16,821	14,099	3,131	3,109	555	381	-7	-3	20,500	17,586	38,086
订约承办事务	61,441	49,620	1,453	1,036	4,004	4,320	-1,881	-1	65,017	54,975	119,992
业务费用	25,906	24,052	140	201	19,851	1,023	-21,409	-487	24,488	24,789	49,277
用品与材料	2,455	2,656	45	33	856	476	-91	-513	3,265	2,652	5,917
家具与设备	871	473	63	81	712	173	-787	-150	859	577	1,436
建筑物	11	13	-	-	4,220	4,399	-4,231	-4,412	-	-	-
折旧、摊销及减损	-	-	-	-	-	-	7,893	8,104	7,893	8,104	15,997
计划支助费用	-	-	722	838	-	-	-722	-838	-	-	-
<b>支出总计</b>	<b>321,733</b>	<b>290,078</b>	<b>7,618</b>	<b>7,777</b>	<b>34,330</b>	<b>14,818</b>	<b>-27,202</b>	<b>8,834</b>	<b>336,479</b>	<b>321,507</b>	<b>657,986</b>
<b>当年盈余(赤字)</b>	<b>17,936</b>	<b>50,984</b>	<b>1,321</b>	<b>2,384</b>	<b>-34,330</b>	<b>-11,015</b>	<b>30,205</b>	<b>-22,866</b>	<b>15,132</b>	<b>19,487</b>	<b>34,619</b>

## 会费及周转基金

表 8 及表 8 之二 根据单一会费制度收缴的会费

## 确定会费的基准

每一成员国的会费根据 WIPO 成员国会议和 WIPO 管理的特定联盟的主管大会于 2003 年作出的有关单一会费制度的决定而确定(文件 A/39/15, 第 166 和 167 段)。

## 会费的确定

2012/13 两年期的会费数额由 WIPO 成员国大会和 WIPO 管理的各联盟的大会于 2011 年 10 月 5 日批准(文件 A/49/18, 第 207 段)。

表 8: 2012 年各等级之间的会费总额分布

		一个或多个联盟的成员国 (“联盟成员国”)			WIPO 成员国, 但不属于任何联盟的 成员国 (“非联盟成员国”)	
等级	单位	(a) 每一国家应交付数 额; 瑞郎	(b) 每个等级的国家 数量	(c) (a) x (b); 瑞郎	(d) 每个等级的国 家数量	(e) (a) x (d); 瑞郎
I	25	1 139 475	5	5 697 375	-	-
II	20	-	-	-	-	-
III	15	683 685	6	4 102 110	-	-
IV	10	455 790	7	3 190 530	-	-
IVbis	7.5	341 842	6	2 051 052	-	-
V	5	227 895	-	-	-	-
VI	3	136 737	6	820 422	-	-
VIbis	2	91 158	7	638 106	-	-
VII	1	45 579	6	273 474	-	-
VIII	0.5	22 789	6	136 734	-	-
IX	0.25	11 395	28	319 060	1	11 395
S	0.125	5 697	23	131 031	-	-
Sbis	0.0625	2 849	40	113 960	1	2 849
Ster	0.03125	1 424	39	55 536	5	7 120
			179	17 529 390	7	21 364

## 等级 国家(自2012年1月1日起)

I	联盟成员国	法国、德国、日本、联合王国、美利坚合众国
III	联盟成员国	澳大利亚、比利时、意大利、荷兰、瑞典、瑞士
IV	联盟成员国	加拿大、丹麦、芬兰、爱尔兰、挪威、俄罗斯、西班牙
IVbis	联盟成员国	奥地利、中国、墨西哥、葡萄牙、大韩民国、南非
VI	联盟成员国	捷克共和国、希腊、匈牙利、新西兰、波兰、斯洛伐克
VIbis	联盟成员国	阿根廷、巴西、保加利亚、印度、以色列、罗马尼亚、土耳其
VII	联盟成员国	印度尼西亚、伊朗(伊斯兰共和国)、卢森堡、摩纳哥、沙特阿拉伯、斯洛文尼亚
VIII	联盟成员国	克罗地亚、冰岛、列支敦士登、马来西亚、塞尔维亚、前南斯拉夫的马其顿共和国
IX	联盟成员国	阿尔巴尼亚、阿尔及利亚、安道尔、亚美尼亚、阿塞拜疆、白俄罗斯、智利、哥伦比亚、爱沙尼亚、格鲁吉亚、教廷、哈萨克斯坦、吉尔吉斯斯坦、拉脱维亚、利比亚、立陶宛、黑山、卡塔尔、摩尔多瓦共和国、圣马力诺、新加坡、塔吉克斯坦、泰国、土库曼斯坦、乌克兰、阿拉伯联合酋长国、乌兹别克斯坦、委内瑞拉(玻利瓦尔共和国)
	非联盟成员国:	科威特
S	联盟成员国	巴林、文莱达鲁萨兰国、哥斯达黎加、古巴、塞浦路斯、多米尼加共和国、厄瓜多尔、埃及、危地马拉、伊拉克、黎巴嫩、摩洛哥、尼日利亚、阿曼、巴基斯坦、巴拿马、秘鲁、菲律宾、阿拉伯叙利亚共和国、特立尼达和多巴哥、突尼斯、乌拉圭、越南

<b>等级</b>	<b>国家(自2012年1月1日起)</b>	
<b>Sbis</b>	联盟成员国	安提瓜和巴布达、巴哈马、巴巴多斯、伯利兹、玻利维亚(多民族国)、波斯尼亚和黑塞哥维那、博茨瓦纳、佛得角、喀麦隆、刚果、科特迪瓦、朝鲜民主主义人民共和国、多米尼克、萨尔瓦多、斐济、加蓬、加纳、格林纳达、圭亚那、洪都拉斯、牙买加、约旦、肯尼亚、马耳他、毛里求斯、密克罗尼西亚(联邦)、蒙古、纳米比亚、尼加拉瓜、巴布亚新几内亚、巴拉圭、圣基茨和尼维斯、圣卢西亚、圣文森特和格林纳丁斯、塞舌尔、斯里兰卡、苏里南、斯威士兰、汤加、津巴布韦
	非联盟成员国	马尔代夫
<b>Ster</b>	联盟成员国	安哥拉、孟加拉国、贝宁、不丹、布基纳法索、布隆迪、柬埔寨、中非共和国、乍得、科摩罗、刚果民主共和国、吉布提、赤道几内亚、冈比亚、几内亚、几内亚比绍、海地、老挝人民民主共和国、莱索托、利比里亚、马达加斯加、马拉维、马里、毛里塔尼亚、莫桑比克、尼泊尔、尼日尔、卢旺达、萨摩亚、圣多美和普林西比、塞内加尔、塞拉利昂、苏丹、多哥、乌干达、坦桑尼亚联合共和国、也门、赞比亚
	非联盟成员国	阿富汗、厄立特里亚、埃塞俄比亚、缅甸、索马里

表 8 之二：2013 年各等级之间的会费总额分布

等级	单位	(a) 每一国家 应交付数额	一个或多个联盟的成员国 (“联盟成员国”)		WIPO成员国，但不属于任何联盟的 成员国 (“非联盟成员国”)	
			(b) 每个等级的 国家数量	(c) 瑞郎	(d) 每个等级的 国家数量	(e) 瑞郎
I	25	1 139 475	5	5 697 375	-	-
II	20	-	-	-	-	-
III	15	683 685	6	4 102 110	-	-
IV	10	455 790	7	3 190 530	-	-
IVbis	7.5	341 842	6	2 051 052	-	-
V	5	227 895	-	-	-	-
VI	3	136 737	6	820 422	-	-
VIbis	2	91 158	7	638 106	-	-
VII	1	45 579	6	273 474	-	-
VIII	0.5	22 789	6	136 734	-	-
IX	0.25	11 395	28	319 060	1	11 395
S	0.125	5 697	23	131 031	-	-
Sbis	0.0625	2 849	40	113 960	1	2 849
Ster	0.03125	1 424	39	55 536	5	7 120
			179	17 529 390	7	21 364

<b>等级</b>	<b>国家(自2013年1月1日起)</b>
I	联盟成员国： 法国、德国、日本、联合王国、美利坚合众国
III	联盟成员国： 澳大利亚、比利时、意大利、荷兰、瑞典、瑞士
IV	联盟成员国： 加拿大、丹麦、芬兰、爱尔兰、挪威、俄罗斯联邦、西班牙
IVbis	联盟成员国： 奥地利、中国、墨西哥、葡萄牙、大韩民国、南非
VI	联盟成员国： 捷克共和国、希腊、匈牙利、新西兰、波兰、斯洛伐克
VIbis	联盟成员国： 阿根廷、巴西、保加利亚、印度、以色列、罗马尼亚、土耳其
VII	联盟成员国： 印度尼西亚、伊朗(伊斯兰共和国)、卢森堡、摩纳哥、沙特阿拉伯、斯洛文尼亚
VIII	联盟成员国： 克罗地亚、冰岛、列支敦士登、马来西亚、塞尔维亚、前南斯拉夫的马其顿共和国
IX	联盟成员国： 阿尔巴尼亚、阿尔及利亚、安道尔、亚美尼亚、阿塞拜疆、白俄罗斯、智利、哥伦比亚、爱沙尼亚、格鲁吉亚、教廷、哈萨克斯坦、吉尔吉斯斯坦、拉脱维亚、利比亚、立陶宛、黑山、卡塔尔、摩尔多瓦共和国、圣马力诺、新加坡、塔吉克斯坦、泰国、土库曼斯坦、乌克兰、阿拉伯联合酋长国、乌兹别克斯坦、委内瑞拉(玻利瓦尔共和国)
	非联盟成员国： 科威特
S	联盟成员国： 巴林、文莱达鲁萨兰国、哥斯达黎加、古巴、塞浦路斯、多米尼加共和国、厄瓜多尔、埃及、危地马拉、伊拉克、黎巴嫩、摩洛哥、尼日利亚、阿曼、巴基斯坦、巴拿马、秘鲁、菲律宾、阿拉伯叙利亚共和国、特立尼达和多巴哥、突尼斯、乌拉圭、越南

**等级 国家(自2013年1月1日起)**

**Sbis** 联盟成员国: 安提瓜和巴布达、巴哈马、巴巴多斯、伯利兹、玻利维亚(多民族国)、波斯尼亚和黑塞哥维那、博茨瓦纳、佛得角、喀麦隆、刚果、科特迪瓦、朝鲜民主主义人民共和国、多米尼克、萨尔瓦多、斐济、加蓬、加纳、格林纳达、圭亚那、洪都拉斯、牙买加、约旦、肯尼亚、马耳他、毛里求斯、密克罗尼西亚(联邦)、蒙古、纳米比亚、尼加拉瓜、巴布亚新几内亚、巴拉圭、圣基茨和尼维斯、圣卢西亚、圣文森特和格林纳丁斯、塞舌尔、斯里兰卡、苏里南、斯威士兰、汤加、津巴布韦

非联盟成员国: 马尔代夫

**Ster** 联盟成员国: 安哥拉、孟加拉国、贝宁、不丹、布基纳法索、布隆迪、柬埔寨、中非共和国、乍得、科摩罗、刚果民主共和国、吉布提、赤道几内亚、冈比亚、几内亚、几内亚比绍、海地、老挝人民民主共和国、莱索托、利比里亚、马达加斯加、马拉维、马里、毛里塔尼亚、莫桑比克、尼泊尔、尼日尔、卢旺达、萨摩亚、圣多美和普林西比、塞内加尔、塞拉利昂、苏丹、多哥、乌干达、坦桑尼亚联合共和国、瓦努阿图、也门、赞比亚

非联盟成员国: 阿富汗、厄立特里亚、埃塞俄比亚、缅甸、索马里



表9 截至2013年12月31日的欠缴会费, 以及设有特别(冻结)帐户的最不发达国家(LDC)的会费拖欠情况

国家	单一会费/联盟 /WIPO**	无拖欠/拖欠年份	拖欠总额 (单位: 瑞郎)	
阿富汗		无拖欠		
阿尔巴尼亚		无拖欠		
阿尔及利亚		无拖欠		
安道尔		无拖欠		
安哥拉		无拖欠		
安提瓜和巴布达		无拖欠		
阿根廷		无拖欠		
亚美尼亚		无拖欠		
澳大利亚		无拖欠		
奥地利		无拖欠		
阿塞拜疆		无拖欠		
巴哈马		无拖欠		
巴林		无拖欠		
孟加拉国		无拖欠		
巴巴多斯		无拖欠		
白俄罗斯		无拖欠		
比利时		无拖欠		
伯利兹		无拖欠		
贝宁		无拖欠		
不丹		无拖欠		
玻利维亚(多民族国)	单一	05+06+07+08+09+10+11+12+13		25 641
波斯尼亚和黑塞哥维那		无拖欠		
博茨瓦纳		无拖欠		
巴西	单一	13*		19 633
文莱达鲁萨兰国		无拖欠		
保加利亚		无拖欠		
布基纳法索	巴黎 冻结	78+79++80+81+82+83+84+85+86+87+88+89	214 738	350 867
	伯尔尼 冻结	77*+78+79+80+81+82+83+84+85+86+87+88+89	136 129	
布隆迪	单一	94+95+96+97+98+99+00+01+02+03+04+05+06+07+08+09+10+11+12+13	30 331	258 345
	巴黎	90+91+92+93	13 276	
	巴黎 冻结	78+79+80+81+82+83+84+85+86 +87+ 88+89	214 738	
佛得角		无拖欠		
柬埔寨		无拖欠		
喀麦隆		无拖欠		
加拿大		无拖欠		
中非共和国	单一	94+95+96+97+98+99+00+01+02+03+04+05+06+07+08+09+10+11+12+13	30 331	439 434
	巴黎	90+91+92+93	13 276	
	巴黎 冻结	76*+77+78+79+80+81+82+83+84+85+86+87+ 88+89	273 509	
	伯尔尼	90+91+92+93	7 460	
	伯尔尼 冻结	80*+81+82+83+84+85+86+87+88+89	114 858	

国家	单一会费/联盟 /WIPO**	无拖欠/拖欠年份	拖欠总额 (单位: 瑞郎)	
乍得	单一	94+95+96+97+98+99+00+01+02+03+04 +05+06+07+08+09+10+11+12+13	30 331	458 411
	巴黎	90+91+92+93	13 276	
	巴黎 冻结	71+72+73+74+75+76+77+78+79+80+81 +82+83+84+85+86+87+88+89	250 957	
	伯尔尼	90+91+92+93	7 460	
	伯尔尼 冻结	72+73+74+75+76+77+78+79+80+81+82 +83+84+85+86+87+88+89	156 387	
智利		无拖欠		
中国		无拖欠		
哥伦比亚		无拖欠		
科摩罗	单一	06+07+08+09+10+11+12+13		11 392
刚果		无拖欠		
哥斯达黎加		无拖欠		
科特迪瓦	单一	94+95+96+97+98+99+00+01+02+03+04 +05+06+07+08+09+10+11+12+13	64 223	100 457
	巴黎	92*+93	20 800	
	伯尔尼	92+93	15 434	
克罗地亚	单一	12+13		45 578
古巴		无拖欠		
塞浦路斯		无拖欠		
捷克共和国		无拖欠		
朝鲜民主主义人民共和国		无拖欠		
刚果民主共和国	单一	94+95+96+97+98+99+00+01+02+03+04 +05+06+07+08+09+10+11+12+13	30 331	1 081 831
	巴黎	90+91+92+93	159 959	
	巴黎 冻结	81*+82+83+84+85+86+87+88+89	500 200	
	伯尔尼	90+91+92+93	90 326	
	伯尔尼 冻结	81*+82+83+84+85+86+87+88+89	301 015	
丹麦		无拖欠		
吉布提	单一	12+13		2 848
多米尼克	单一	10+11+12+13		11 396
多米尼加共和国	单一	94+95+96+97+98+99+00+01+02+03+04 +05+06+07+08+09+10+11+12+13	98 399	1 036 193
	巴黎	70*+71+72+73+74+75+76 +77+78+79+80+81+82+83+84+85+86 +87+88+89+90+91+92+93	937 794	
厄瓜多尔		无拖欠		
埃及		无拖欠		
萨尔瓦多		无拖欠		
赤道几内亚	单一	12+13		2 848
厄立特里亚		无拖欠		
爱沙尼亚		无拖欠		
埃塞俄比亚		无拖欠		
斐济		无拖欠		
芬兰		无拖欠		
法国		无拖欠		
加蓬	单一	94+95+96+97+98+99+00+01+02+03+04 +05+06+07+08+09+10+11+12+13	64 223	301 757
	巴黎	87+88+89+90+91+92+93	147 687	
	伯尔尼	86*+87+88+89+90+91+92+93	89 847	
冈比亚	WIPO 冻结	83+84+85+86+87+88+89		55 250

国家	单一会费/联盟 /WIPO**	无拖欠/拖欠年份	拖欠总额 (单位: 瑞郎)	
格鲁吉亚		无拖欠		
德国		无拖欠		
加纳		无拖欠		
希腊		无拖欠		
格林纳达	单一	10+11+12+13		11 396
危地马拉		无拖欠		
几内亚	单一 巴黎 巴黎 冻结 伯尔尼 伯尔尼 冻结	94+95+96+97+98+99+00+01+02+03+04 +05+06+07+08+09+10+11+12+13 90+91+92+93 83+84+85+86+87+88+89 90+91+92+93 83*+84+85+86+87+88+89	30 331 13 276 148 779 7 460 81 293	281 139
几内亚比绍	单一 巴黎 巴黎 冻结 伯尔尼	94+95+96+97+98+99+00+01+02+03+04 +05+06+07+08+09+10+11+12+13 90+91+92+93 89 92+93	30 331 13 276 23 213 3 858	70 678
圭亚那		无拖欠		
海地	单一 巴黎 冻结	13 79*+80+81+82+83+84+85+86+87+88+89	1 424 347 037	348 461
教廷		无拖欠		
洪都拉斯	单一	11+12+13		8 547
匈牙利		无拖欠		
冰岛		无拖欠		
印度		无拖欠		
印度尼西亚		无拖欠		
伊朗(伊斯兰共和国)		无拖欠		
伊拉克	单一	13		5 697
爱尔兰		无拖欠		
以色列		无拖欠		
意大利		无拖欠		
牙买加		无拖欠		
日本		无拖欠		
约旦		无拖欠		
哈萨克斯坦		无拖欠		
肯尼亚		无拖欠		
科威特		无拖欠		
吉尔吉斯斯坦		无拖欠		
老挝人民民主共和国		无拖欠		
拉脱维亚		无拖欠		
黎巴嫩 <sup>1</sup>	单一 巴黎 伯尔尼 尼斯	94+95+96+97+98+99+00+01+02+03+04 +05+06+13 91+92+93 90*+91+92+93 90+91+92+93	52 127 39 569 90 425 5 432	187 553
莱索托		无拖欠		
利比里亚		无拖欠		
利比亚	单一	13*		7 000
列支敦士登		无拖欠		
立陶宛		无拖欠		
卢森堡		无拖欠		

<sup>1</sup> 2006年7月为结算巴黎、伯尔尼和尼斯联盟以及单一会费制下相应的欠缴会费确定了分期十年结清的付款时间表。

国家	单一会费/联盟 /WIPO**	无拖欠/拖欠年份	拖欠总额 (单位: 瑞郎)	
马达加斯加		无拖欠		
马拉维		无拖欠		
马来西亚		无拖欠		
马尔代夫		无拖欠		
马里	单一 巴黎 冻结 伯尔尼 冻结	11*+12+13 84+85+86+87+88+89 76*+77+78+79+80+81+82+83+84+85+86 +87+88+89	3 018 132 377 163 926	299 321
马耳他		无拖欠		
毛里塔尼亚	单一 巴黎 巴黎 冻结 伯尔尼 伯尔尼 冻结	94+95+96+97+98+99+00+01+02+03+04 +05+06+07+08+09+10+11+12+13 90+91+92+93 77*+78+79+80+81+82+83+84+85+86+ 87+88+89 90+91+92+93 74+75+76+77+78+79+80+81+82+83+84 +85+86+87+ 88+89	30 331 13 276 219 120 7 460 150 618	420 805
毛里求斯		无拖欠		
墨西哥		无拖欠		
密克罗尼西亚(联邦)	单一	05*+06+07+08+09+10+11+12+13		23 045
摩纳哥		无拖欠		
蒙古		无拖欠		
黑山		无拖欠		
摩洛哥		无拖欠		
莫桑比克		无拖欠		
缅甸		无拖欠		
纳米比亚		无拖欠		
尼泊尔	单一	13		1 424
荷兰	单一	13*		4 647
新西兰		无拖欠		
尼加拉瓜	单一	12*+13		3 082
尼日尔	单一 巴黎 巴黎 冻结 伯尔尼 伯尔尼 冻结	94+95+96+97+98+99+00+01+02+03+04 +05+06+07+08+09+10+11+12+13 90*+91+92+93 81+82+83+84+85+86+87+88+89 90+91+92+93 80*+81+82+83+84+85+86+87+88+89	30 331 10 972 179 097 7 460 109 915	337 775
尼日利亚	单一 巴黎	94+95+96+97+98+99+00+01+02+03+04 +05+06+07+08+09+10+11+12+13 92*+93	318 886 160 629	479 515
挪威		无拖欠		
阿曼		无拖欠		
巴基斯坦		无拖欠		
巴拿马		无拖欠		
巴布亚新几内亚		无拖欠		
巴拉圭	单一	13*		133
秘鲁		无拖欠		
菲律宾		无拖欠		
波兰		无拖欠		
葡萄牙		无拖欠		
卡塔尔	单一	13		11 395
大韩民国		无拖欠		

国家	单一会费/联盟 /WIPO**	无拖欠/拖欠年份	拖欠总额 (单位: 瑞郎)	
摩尔多瓦共和国		无拖欠		
罗马尼亚		无拖欠		
俄罗斯联邦		无拖欠		
卢旺达	单一	13		1 424
圣基茨和尼维斯		无拖欠		
圣卢西亚		无拖欠		
圣文森特和格林纳丁斯		无拖欠		
萨摩亚		无拖欠		
圣马力诺		无拖欠		
圣多美和普林西比		无拖欠		
沙特阿拉伯		无拖欠		
塞内加尔		无拖欠		
塞尔维亚	巴黎 伯尔尼 尼斯 洛迦诺	93* 91+92+93 93 93	79 996 135 984 6 447 2 247	224 674
塞舌尔		无拖欠		
塞拉利昂		无拖欠		
新加坡		无拖欠		
斯洛伐克		无拖欠		
斯洛文尼亚		无拖欠		
索马里	单一  WIPO WIPO 冻结	94+95+96+97+98+99+00+01+02+03+04 +05+06+07+08+09+10+11+12+13 90+91+92+93 83+84+85+86+87+88+89	30 331  4 452 55 250	90 033
南非		无拖欠		
西班牙		无拖欠		
斯里兰卡		无拖欠		
苏丹		无拖欠		
苏里南		无拖欠		
斯威士兰	单一	13		2 849
瑞典		无拖欠		
瑞士		无拖欠		
阿拉伯叙利亚共和国		无拖欠		
塔吉克斯坦		无拖欠		
泰国		无拖欠		
前南斯拉夫的马其顿共和国		无拖欠		
多哥	单一  巴黎 冻结 伯尔尼 冻结	02*+03+04 +05+06+07+08+09+10+11+12+13 84+85+86+87+88+89 83*+84+85+86+87+88+89	16 504  132 377 87 785	236 666
汤加		无拖欠		
特立尼达和多巴哥		无拖欠		
突尼斯		无拖欠		
土耳其		无拖欠		
土库曼斯坦		无拖欠		
乌干达	单一 巴黎 冻结	13 81*+82+83+84 +85+86+87+88+89	1 424 168 885	170 309
乌克兰		无拖欠		
阿拉伯联合酋长国		无拖欠		
联合王国		无拖欠		

国家	单一会费/联盟 /WIPO**	无拖欠/拖欠年份	拖欠总额 (单位: 瑞郎)	
坦桑尼亚联合共和国	巴黎 冻结	84*+85+86+87+88+89		119 223
美利坚合众国	单一	13		1 139 475
乌拉圭		无拖欠		
乌兹别克斯坦		无拖欠		
瓦努阿图		无拖欠		
委内瑞拉(玻利瓦尔共和国)	单一	11*+12+13		32 921
越南		无拖欠		
也门	WIPO 冻结	87*+88+89		19 142
赞比亚		无拖欠		
津巴布韦	单一	13*		368
总计包括:				
欠缴会费				4 384 760
设有特别(冻结)账户的最不发达国家(LDC)的欠缴会费				4 355 818
			总计	8 740 578

\* 部分缴纳

\*\* 直至 1993 年, 会费金额是按照巴黎、伯尔尼、IPC、尼斯、洛迦诺和维也纳联盟缴纳的。从 1994 年起, 开始按照单一会费制缴纳。根据 1991 年巴黎联盟大会和伯尔尼联盟大会以及 WIPO 会议作出的决定, 凡最不发达国家在 1990 年以前各年度拖欠的会费金额被置于一个特别账户中, 其中的金额于 1989 年 12 月 31 日予以冻结。这些金额分别被称为“巴黎冻结”、“伯尔尼冻结”和“WIPO 冻结”。

	拖欠数额(单位: 瑞郎)
巴黎联盟	1 637 062
伯尔尼联盟	463 174
尼斯联盟	11 879
洛迦诺联盟	2 247
WIPO 公约	4 452
单一会费	2 265 946
总计	4 384 760

#### 设有特别(冻结)账户的最不发达国家(LDC)的欠缴会费

	拖欠数额(单位: 瑞郎)
巴黎联盟	2 924 250
伯尔尼联盟	1 301 926
WIPO 公约	129 642
总计	4 355 818

表 10 预缴会费

	单位：瑞郎
<i>截至2013年12月31日已经收到的2014年会费</i>	
安哥拉	1 424
澳大利亚	683 685
奥地利	7 063
白俄罗斯	9 454
贝宁	121
不丹	1 424
保加利亚	91 158
佛得角	2 849
喀麦隆	2 849
刚果	2 849
哥斯达黎加	3 429
捷克共和国	136 737
厄瓜多尔	5 697
斐济	2 849
哈萨克斯坦	11 395
基里巴斯	1 292
巴拿马	1 801
塞舌尔	37
苏里南	2 849
瑞士	683 685
<b>总计</b>	<b>1 652 647</b>
<i>收到的2015年及之后的会费</i>	
安哥拉	44 360
佛得角	562
喀麦隆	29 119
刚果	32 025
厄瓜多尔	1 462
苏里南	173 083
小计	280 611
合计	1 933 258

表 11 截至 2013 年 12 月 31 日的周转基金

国家	联盟	发票总额 (单位: 瑞郎)	欠缴数额, 如适用 (单位: 瑞郎)
阿尔及利亚	巴黎	22 533	
	尼斯	1 412	
	马德里	25 400	
阿根廷	巴黎	66 895	
	伯尔尼	29 148	
澳大利亚	巴黎	112 661	
	伯尔尼	43 722	
	IPC	43 463	
	尼斯	7 058	
	PCT	91 000	
奥地利	巴黎	75 110	
	伯尔尼	8 744	
	IPC	28 977	
	尼斯	4 707	
	PCT	19 250	
	马德里	84 800	
巴哈马	巴黎	7 508	
	伯尔尼	2 915	
巴巴多斯	巴黎	1 882	
比利时	巴黎	112 661	
	伯尔尼	43 722	
	IPC	43 463	
	尼斯	7 058	
	PCT	9 800	
	马德里	127 200	
	海牙	28 261	
贝宁	巴黎	7 508	
	伯尔尼	2 915	
	尼斯	470	
巴西	巴黎	93 593	
	伯尔尼	43 722	
	IPC	15 283	
	PCT	4 200	
保加利亚	巴黎	22 533	
	伯尔尼	8 744	
	PCT	200	
布基纳法索	巴黎	7 508	
	伯尔尼	2 915	
布隆迪	巴黎	7 508	7 508
喀麦隆	巴黎	7 508	
	伯尔尼	8 744	
加拿大	巴黎	112 661	
	伯尔尼	43 722	
中非共和国	巴黎	7 508	943
	伯尔尼	2 915	
乍得	巴黎	7 508	6 377
	伯尔尼	2 915	1 980
智利	伯尔尼	8 744	
中国	巴黎	28 250	
刚果	巴黎	7 508	
	伯尔尼	2 915	
哥斯达黎加	伯尔尼	2 915	



国家	联盟	发票总额 (单位: 瑞郎)	欠缴数额, 如适用 (单位: 瑞郎)
科特迪瓦	巴黎	7 508	
	伯尔尼	8 744	
古巴	巴黎	22 533	
塞浦路斯	巴黎	16 831	
	伯尔尼	8 744	
捷克共和国	巴黎	50 073	
	伯尔尼	19 432	
	IPC	19 318	
	尼斯	3 138	
	洛迦诺	910	
	马德里	56 533	
朝鲜民主主义人民共和国	巴黎	7 508	
刚果民主共和国	巴黎	22 533	14 057
	伯尔尼	8 744	1 727
丹麦	巴黎	75 110	
	伯尔尼	29 148	
	IPC	28 977	
	尼斯	4 707	
	洛迦诺	1 364	
	PCT	41 000	
多米尼加共和国	巴黎	22 533	
埃及	巴黎	22 533	
	伯尔尼	2 915	
	IPC	6 701	
	马德里	25 400	
	海牙	5 652	
斐济	伯尔尼	2 915	
芬兰	巴黎	75 110	
	伯尔尼	29 148	
	IPC	28 977	
	尼斯	4 707	
	洛迦诺	1 364	
	PCT	34 200	
法国	巴黎	187 765	
	伯尔尼	72 871	
	IPC	72 435	
	尼斯	11 764	
	洛迦诺	3 409	
	PCT	110 700	
	马德里	211 800	
	海牙	47 102	
加蓬	巴黎	7 508	
	伯尔尼	2 915	
德国	巴黎	300 426	
	伯尔尼	102 019	
	IPC	105 871	
	尼斯	18 822	
	洛迦诺	2 045	
	PCT	222 900	
	马德里	339 000	
海牙	75 363		
加纳	巴黎	7 508	
希腊	巴黎	37 556	
	伯尔尼	8 744	
几内亚	巴黎	7 508	7 508
	伯尔尼	2 915	2 915

国家	联盟	发票总额 (单位: 瑞郎)	欠缴数额, 如适用 (单位: 瑞郎)
海地	巴黎	14 903	
教廷	巴黎	7 508	
	伯尔尼	2 915	
	海牙	1 884	
匈牙利	巴黎	37 556	
	伯尔尼	8 744	
	尼斯	2 354	
	洛迦诺	681	
	PCT	22 150	
	马德里	42 200	
冰岛	巴黎	16 831	
	伯尔尼	8 744	
印度	伯尔尼	29 148	
印度尼西亚	巴黎	22 533	
	海牙	5 652	
伊朗(伊斯兰共和国)	巴黎	22 533	
伊拉克	巴黎	22 533	
爱尔兰	巴黎	75 110	
	伯尔尼	29 148	
	IPC	28 977	
	尼斯	4 707	
	洛迦诺	1 364	
以色列	巴黎	22 533	
	伯尔尼	8 744	
	IPC	8 691	
	尼斯	1 412	
意大利	巴黎	112 661	
	伯尔尼	43 722	
	IPC	43 463	
	尼斯	7 058	
	洛迦诺	3 409	
	PCT	16 500	
	马德里	127 200	
日本	巴黎	187 765	
	伯尔尼	58 296	
	IPC	72 435	
	PCT	194 600	
约旦	巴黎	7 508	
肯尼亚	巴黎	22 533	
黎巴嫩	巴黎	20 646	
	伯尔尼	8 744	
	尼斯	1 412	
利比亚	巴黎	22 533	
	伯尔尼	8 744	
列支敦士登	巴黎	7 508	
	伯尔尼	2 915	
	尼斯	470	
	PCT	1 500	
	马德里	8 400	
	海牙	1 884	

国家	联盟	发票总额 (单位: 瑞郎)	欠缴数额, 如适用 (单位: 瑞郎)
卢森堡	巴黎	7 508	
	伯尔尼	2 915	
	IPC	2 895	
	尼斯	470	
	PCT	650	
	马德里	8 400	
	海牙	1 884	
马达加斯加	巴黎	7 508	
	伯尔尼	8 744	
马拉维	巴黎	7 508	
马里	巴黎	3 812	
	伯尔尼	2 915	
马耳他	巴黎	7 508	
	伯尔尼	2 915	
毛里塔尼亚	巴黎	7 508	384
	伯尔尼	2 915	
	PCT	50	
毛里求斯	巴黎	7 508	
墨西哥	巴黎	75 110	
	伯尔尼	29 148	
摩纳哥	巴黎	7 508	
	伯尔尼	2 915	
	IPC	2 895	
	尼斯	470	
	PCT	200	
	马德里	8 400	
	海牙	1 884	
蒙古	巴黎	1 882	
摩洛哥	巴黎	22 533	
	伯尔尼	8 744	
	尼斯	1 412	
	马德里	25 400	
	海牙	5 652	
荷兰	巴黎	112 661	
	伯尔尼	43 722	
	IPC	43 463	
	尼斯	7 058	
	洛迦诺	2 903	
	PCT	20 350	
	马德里	127 200	
海牙	28 261		
新西兰	巴黎	37 556	
	伯尔尼	14 574	
尼日尔	巴黎	7 508	
	伯尔尼	2 915	
尼日利亚	巴黎	22 533	
挪威	巴黎	75 110	
	伯尔尼	29 148	
	IPC	28 977	
	尼斯	4 707	
	洛迦诺	1 364	
	PCT	21 750	
巴基斯坦	伯尔尼	8 744	
菲律宾	巴黎	22 533	
	伯尔尼	8 744	

国家	联盟	发票总额 (单位: 瑞郎)	欠缴数额, 如适用 (单位: 瑞郎)
波兰	巴黎	37 556	
	伯尔尼	8 744	
葡萄牙	巴黎	75 110	
	伯尔尼	14 574	
	IPC	28 977	
	马德里	84 800	
	尼斯	4 707	
大韩民国	巴黎	22 533	
	PCT	3 700	
罗马尼亚	巴黎	33 788	
	伯尔尼	8 744	
	PCT	550	
	马德里	84 800	
俄罗斯联邦	巴黎	187 765	
	IPC	72 435	
	尼斯	11 764	
	洛迦诺	3 409	
	PCT	24 750	
	马德里	211 800	
	卢旺达	巴黎	2 849
圣马力诺	巴黎	22 533	
	马德里	25 400	
塞内加尔	巴黎	7 508	
	伯尔尼	8 744	
塞尔维亚和黑山	巴黎	29 927	
	伯尔尼	14 574	
	尼斯	2 354	
	洛迦诺	1 364	
	马德里	84 800	
斯洛伐克	巴黎	25 037	
	伯尔尼	9 716	
	IPC	9 659	
	尼斯	1 569	
	洛迦诺	454	
	马德里	28 267	
南非	巴黎	75 110	
	伯尔尼	29 148	
西班牙	巴黎	75 110	
	伯尔尼	58 296	
	IPC	28 977	
	尼斯	4 707	
	洛迦诺	1 364	
	马德里	84 800	
	海牙	18 840	
斯里兰卡	巴黎	7 508	
	伯尔尼	2 915	
	PCT	300	
苏丹	巴黎	2 849	
苏里南	巴黎	7 508	
	伯尔尼	2 915	
	IPC	2 895	
	尼斯	470	
	海牙	1 884	

国家	联盟	发票总额 (单位: 瑞郎)	欠缴数额, 如适用 (单位: 瑞郎)
瑞典	巴黎	112 661	
	伯尔尼	43 722	
	IPC	43 463	
	尼斯	7 058	
	洛迦诺	2 045	
	PCT	162 800	
瑞士	巴黎	112 661	
	伯尔尼	43 722	
	IPC	43 463	
	尼斯	7 058	
	洛迦诺	2 045	
	PCT	74 000	
	马德里	127 200	
	海牙	28 261	
阿拉伯叙利亚共和国	巴黎	22 533	
泰国	伯尔尼	2 915	
多哥	巴黎	7 508	
	伯尔尼	2 915	
特立尼达和多巴哥	巴黎	22 533	
突尼斯	巴黎	22 533	
	伯尔尼	8 744	
	尼斯	1 412	
	马德里	25 400	
	海牙	5 652	
土耳其	巴黎	22 533	
	伯尔尼	8 744	
乌干达	巴黎	7 508	
联合王国	巴黎	187 765	
	伯尔尼	72 871	
	IPC	72 435	
	尼斯	11 764	
	PCT	168 000	
坦桑尼亚联合共和国	巴黎	14 903	
美利坚合众国	巴黎	187 765	
	IPC	72 435	
	尼斯	11 764	
	PCT	754 900	
乌拉圭	巴黎	7 508	
	伯尔尼	2 915	
委内瑞拉(玻利瓦尔共和国)	伯尔尼	14 574	
越南	巴黎	7 508	
	马德里	25 400	
	海牙	1 884	
赞比亚	巴黎	7 508	
津巴布韦	巴黎	7 508	
	伯尔尼	2 915	
总计		10 749 494	43 399

## 周转基金总计

联盟	数额 (单位：瑞郎)	截至2013年12月31 日的发票数额*	参考文件
巴黎 <sup>1</sup>	-	2 000 000.00	AB/VI/23, par.301 and 302
	1 592 894.11	2 000 000.00	P/A/VIII/3, par.11(i)
伯尔尼	1 300 000.00	1 300 000.00	AB/VI/23, par.301 and 302
IPC	1 000 000.00	1 000 000.00	AB/XVI/23, par.178
尼斯	160 000.00	160 000.00	AB/VI/23, par.301 and 302
洛迦诺 <sup>2</sup>	29 494.00	30 000.00	AB/IV/35, par.152
PCT	2 000 000.00	2 000 000.00	PCT/A/X/3, par.13(i)
马德里	2 000 000.00	2 000 000.00	AB/X/32, par.39.xxi.
海牙	260 000.00	260 000.00	AB/VI/23, par.301 and 302
总计	8 342 388.11		

## 欠缴的周转基金总计

联盟	数额 (单位：瑞郎)
巴黎联盟	36 777
伯尔尼联盟	6 622
总计	43 399

1 巴黎联盟周转基金于 1978 年成立，设定为 2,000,000 瑞郎(文件 AB/VI/23，第 301 段和 302 段)。由于该联盟大会已决定利用周转基金支付因修订《巴黎公约》而召开的外交会议所产生的意外费用(1980 年、1981 年、1982 年和 1984 年会议，以及 1984 年至 1987 年间举行的准备会议和磋商会议)，并于 1983 年决定将周转基金重新定为 2,000,000 瑞郎(文件 P/A/VIII/3，第 11.i 段)。因此，截至 2013 年 12 月 31 日的巴黎联盟周转基金为 1,592,894.11 瑞郎。

2 洛迦诺联盟周转基金设立于 1973 年，设定为 30,000 瑞郎(文件 AB/IV/35，第 152 段)。在荷兰加入以及美利坚合众国退出该联盟之后，截至 2013 年 12 月 31 日，洛迦诺联盟的周转基金为 29,494 瑞郎。

## 马德里联盟和海牙联盟的分配情况

### 马德里联盟—附加费—2012 年

#### 收取的费用

2012 年，WIPO 依据 2008 年 9 月 1 日起生效的规费表[《马德里协定》第 8 条第(2)款(b)项和《马德里协定有关议定书》第 8 条第(2)款第(i)项]，收取了 3,240,900 瑞郎的注册和续展附加费。

#### 分 配

根据《商标国际注册马德里协定及该协定有关议定书的共同实施细则》第 37 条，协定和议定书第 8 条第(5)款和第(6)款中所述的用于计算协定缔约国以及(视情况)议定书缔约国获得所分配的附加费和补充费的系数如下：

- 系数 1, 未进行以下所列任何审查的缔约方；
- 系数 2, 仅进行驳回绝对理由审查的缔约方；
- 系数 3, 对于因第三方提出异议而亦进行在先权审查的缔约方；
- 系数 4, 依职权进行在先权审查的缔约方；  
以及依职权进行在先权检索并指明最重要的在先权的缔约方。

按系数开列，WIPO 对超过 3 类以上每类商品和服务收取 100 瑞郎的附加费的注册或续展中所包括的指定数量如下：

- 系数 1, 934 安提瓜和巴布达、博纳尔、圣俄斯塔休斯和萨巴<sup>1</sup>、列支敦士登<sup>2</sup>
- 系数 2, 28 319 奥地利<sup>3</sup>、意大利、列支敦士登<sup>4</sup>、摩纳哥、圣马丁(荷兰王国)
- 系数 3, 105 058 奥地利<sup>5</sup>、比荷卢、克罗地亚、法国、德国、拉脱维亚、莱索托、立陶宛、圣马力诺、斯洛文尼亚、瑞士、前南斯拉夫的马其顿共和国
- 系数 4, 221 402 阿尔巴尼亚、阿尔及利亚、亚美尼亚、阿塞拜疆、白俄罗斯、不丹、波斯尼亚和黑塞哥维那、博茨瓦纳、保加利亚、中国、古巴、库拉索<sup>1</sup>、塞浦路斯、捷克共和国、朝鲜民主主义人民共和国、埃及、匈牙利、伊朗(伊斯兰共和国)、哈萨克斯坦、肯尼亚、吉尔吉斯斯坦、利比里亚、马达加斯加、蒙古、黑山、摩洛哥、莫桑比克、纳米比亚、阿曼、波兰、葡萄牙、摩尔多瓦共和国、罗马尼亚、俄罗斯联邦、圣多美和普林西比、塞尔维亚、塞拉利昂、斯洛伐克、西班牙、苏丹、斯威士兰、阿拉伯叙利亚共和国、塔吉克斯坦、乌克兰、越南、赞比亚

所收取的 3 240 900 瑞郎必须除以  $1,278,354 [934 + (28319 \times 2) 56,638 + (105,058 \times 3) 315,174 + (221,402 \times 4) 885,608]$ 。由此得出申请保护的每件商标应得的金额：每个系数点为 2.57550737 瑞郎 $[3,240,900:1,258,354]$ ，则各系数对应的金额分别为

- 系数 1, 2.57550737 瑞郎
- 系数 2, 5.15101474 瑞郎
- 系数 3, 7.72652211 瑞郎
- 系数 4, 10.30202948 瑞郎

<sup>1</sup>至 2010 年 12 月 29 日止

<sup>2</sup>至 2009 年 12 月 31 日止

<sup>3</sup>至 2010 年 6 月 30 日止

<sup>4</sup>自 2010 年 1 月 1 日起

<sup>5</sup>自 2010 年 7 月 1 日起

因此，2012 年附加费的分配情况如下：

国家	指定件数	每件指定应得数额	合计：瑞郎
阿尔巴尼亚	3 436	10.30202948	35 397.77
阿尔及利亚	4 789	10.30202948	49 336.42
安提瓜和巴布达	923	2.57550737	2 377.19
亚美尼亚	3 326	10.30202948	34 264.55
奥地利 <sup>3</sup>	19	5.15101474	97.87
奥地利 <sup>5</sup>	12 789	7.72652211	98 814.49
阿塞拜疆	4 422	10.30202948	45 555.57
白俄罗斯	6 813	10.30202948	70 187.73
比荷卢	12 406	7.72652211	95 855.23
不丹	837	10.30202948	8 622.80
博纳尔、圣俄斯塔休斯和萨巴 <sup>1</sup>	3	2.57550737	7.73
波斯尼亚和黑塞哥维那	6 014	10.30202948	61 956.40
博茨瓦纳	660	10.30202948	6 799.34
保加利亚	5 163	10.30202948	53 189.38
中国	13 052	10.30202948	134 462.09
克罗地亚	9 637	7.72652211	74 460.49
古巴	2 142	10.30202948	22 066.95
库拉索 <sup>1</sup>	3	10.30202948	30.91
塞浦路斯	1 164	10.30202948	11 991.56
捷克共和国	8 288	10.30202948	85 383.22
朝鲜民主主义人民共和国	2 921	10.30202948	30 092.23
埃及	7 588	10.30202948	78 171.80
法国	13 129	7.72652211	101 441.51
德国	13 380	7.72652211	103 380.87
匈牙利	9 205	10.30202948	94 830.18
伊朗(伊斯兰共和国)	2 841	10.30202948	29 268.07
意大利	12 762	5.15101474	65 737.25
哈萨克斯坦	7 119	10.30202948	73 340.15
肯尼亚	1 967	10.30202948	20 264.09
吉尔吉斯斯坦	3 173	10.30202948	32 688.34
拉脱维亚	4 175	7.72652211	32 258.23
莱索托	936	7.72652211	7 232.02
利比里亚	1 071	10.30202948	11 033.47
列支敦士登 <sup>2</sup>	8	2.57550737	20.60
列支敦士登 <sup>4</sup>	7 801	5.15101474	40 183.07
立陶宛	3 965	7.72652211	30 635.66
马达加斯加	731	10.30202948	7 530.78
摩纳哥	7 137	5.15101474	36 762.79
蒙古	2 621	10.30202948	27 001.62
黑山	6 443	10.30202948	66 375.98
摩洛哥	7 914	10.30202948	81 530.26
莫桑比克	1 344	10.30202948	13 845.93
纳米比亚	815	10.30202948	8 396.15
波兰	8 785	10.30202948	90 503.33
葡萄牙	9 079	10.30202948	93 532.13
摩尔多瓦共和国	4 010	10.30202948	41 311.14
罗马尼亚	7 663	10.30202948	78 944.45
俄罗斯联邦	22 034	10.30202948	226 994.92
圣马丁	600	5.15101474	3 090.61
圣马力诺	3 734	7.72652211	28 850.83
圣多美和普林西比	445	10.30202948	4 584.40
塞尔维亚	10 683	10.30202948	110 056.58
塞拉利昂	1 020	10.30202948	10 508.07
斯洛伐克	7 129	10.30202948	73 443.17
斯洛文尼亚	6 524	7.72652211	50 407.83
西班牙	11 412	10.30202948	117 566.76
苏丹	2 034	10.30202948	20 954.33
斯威士兰	1 018	10.30202948	10 487.47
瑞士	18 422	7.72652211	142 337.99
阿拉伯叙利亚共和国	1 253	10.30202948	12 908.44
塔吉克斯坦	2 916	10.30202948	30 040.72
前南斯拉夫的马其顿共和国	5 961	7.72652211	46 057.80
乌克兰	9 811	10.30202948	101 073.21
越南	5 205	10.30202948	53 622.06
赞比亚	1 043	10.30202948	10 745.02
总计	355 713		3 240 900.00



## 马德里联盟—补充费—2012 年

### 收取的费用

2012 年, WIPO 根据 2008 年 9 月 1 日起生效的规费表[《马德里协定》第 8 条第(2)款(C)项和《马德里协定有关议定书》第 8 条第(2)款第(iii)项], 收取了 38,083,700 瑞郎的补充费, 相当于 380,837 件指定(即进行注册、注册后期或进行续展时的指定)。

### 分配

各项费用是按指定件数的比例[《马德里协定》和《马德里协定有关议定书》第 8 条第(6)款]和一定系数[《商标国际注册马德里协定及该协定有关议定书共同实施细则》第 37 条]来分配的。

按系数开列, WIPO 收取了 100 瑞郎附加费的指定件数如下:

系数 1,	1 060	安提瓜和巴布达、博纳尔、圣俄斯塔休斯和萨巴 <sup>1</sup> 、列支敦士登 <sup>2</sup>
系数 2,	29 266	奥地利 <sup>3</sup> 、意大利、列支敦士登 <sup>4</sup> 、摩纳哥、圣马丁(荷兰王国)
系数 3,	109 080	奥地利 <sup>5</sup> 、比荷卢、克罗地亚、法国、德国、拉脱维亚、莱索托、立陶宛、圣马力诺、斯洛文尼亚、瑞士、前南斯拉夫的马其顿共和国
系数 4,	241 431	阿尔巴尼亚、阿尔及利亚、亚美尼亚、阿塞拜疆、白俄罗斯、不丹、波斯尼亚和黑塞哥维那、博茨瓦纳、保加利亚、中国、古巴、库拉索 <sup>1</sup> 、塞浦路斯、捷克共和国、朝鲜民主主义人民共和国、埃及、匈牙利、伊朗(伊斯兰共和国)、哈萨克斯坦、肯尼亚、吉尔吉斯斯坦、利比里亚、马达加斯加、蒙古、黑山、摩洛哥、莫桑比克、纳米比亚、波兰、葡萄牙、摩尔多瓦共和国、罗马尼亚、俄罗斯联邦、圣马丁(荷兰王国)、圣多美和普林西比、塞尔维亚、塞拉利昂、斯洛伐克、西班牙、苏丹、科威士兰、阿拉伯叙利亚共和国、塔吉克斯坦、乌克兰、越南、赞比亚

所收取的 38,083,700 瑞郎必须除以 1,352,556[1,060+(29,266x2)58,532+(109,080x3)327,240+(241,431x4)965,724]。由此得出申请保护的每件商标应得的数额: 每个系数点为 28.15683787 瑞郎[38,083,700:1,352,556], 则各系数对应的金额分别为:

系数 1,	28.15683787 瑞郎
系数 2,	56.31367574 瑞郎
系数 3,	84.47051361 瑞郎
系数 4,	112.62735148 瑞郎

<sup>1</sup>至 2010 年 12 月 29 日止

<sup>2</sup>至 2009 年 12 月 31 日止

<sup>3</sup>至 2010 年 6 月 30 日止

<sup>4</sup>自 2010 年 1 月 1 日起

<sup>5</sup>自 2010 年 7 月 1 日起

因此，2012 年补充费的分配情况如下：

国家	指定件数	每件指定应得数额	合计：瑞郎
阿尔巴尼亚	3 996	112.62735148	450 058.90
阿尔及利亚	5 197	112.62735148	585 324.35
安提瓜和巴布达	1 049	28.15683787	29 536.52
亚美尼亚	3 706	112.62735148	417 396.96
奥地利 <sup>3</sup>	19	56.31367574	1 069.96
奥地利 <sup>5</sup>	13 045	84.47051361	1 101 917.85
阿塞拜疆	5 179	112.62735148	583 297.05
白俄罗斯	7 433	112.62735148	837 159.10
比荷卢	12 593	84.47051361	1 063 737.18
不丹	954	112.62735148	107 446.49
博纳尔、圣俄斯塔休斯和萨巴 <sup>1</sup>	3	28.15683787	84.47
波斯尼亚和黑塞哥维那	6 740	112.62735148	759 108.35
博茨瓦纳	839	112.62735148	94 494.35
保加利亚	5 410	112.62735148	609 313.97
中国	14 767	112.62735148	1 663 168.10
克罗地亚	10 426	84.47051361	880 689.58
古巴	2 339	112.62735148	263 435.38
库拉索 <sup>1</sup>	3	112.62735148	337.88
塞浦路斯	1 387	112.62735148	156 214.14
捷克共和国	8 577	112.62735148	966 004.79
朝鲜民主主义人民共和国	3 073	112.62735148	346 103.85
埃及	8 405	112.62735148	946 632.89
法国	13 410	84.47051361	1 132 749.59
德国	13 699	84.47051361	1 157 161.57
匈牙利	9 480	112.62735148	1 067 707.29
伊朗(伊斯兰共和国)	3 550	112.62735148	399 827.10
意大利	12 958	56.31367574	729 712.61
哈萨克斯坦	8 158	112.62735148	918 813.93
肯尼亚	2 364	112.62735148	266 251.06
吉尔吉斯斯坦	3 528	112.62735148	397 349.30
拉脱维亚	4 442	84.47051361	375 218.02
莱索托	1 051	84.47051361	88 778.51
利比里亚	1 227	112.62735148	138 193.76
列支敦士登 <sup>2</sup>	8	28.15683787	225.25
列支敦士登 <sup>4</sup>	8 104	56.31367574	456 366.03
立陶宛	4 233	84.47051361	357 563.68
马达加斯加	985	112.62735148	110 937.94
摩纳哥	7 441	56.31367574	419 030.06
蒙古	3 011	112.62735148	339 120.96
黑山	7 022	112.62735148	790 869.26
摩洛哥	8 615	112.62735148	970 284.63
莫桑比克	1 581	112.62735148	178 063.84
纳米比亚	996	112.62735148	112 176.84
波兰	9 142	112.62735148	1 029 639.25
葡萄牙	9 297	112.62735148	1 047 096.49
摩尔多瓦共和国	4 401	112.62735148	495 672.97
罗马尼亚	7 953	112.62735148	895 725.33
俄罗斯联邦	23 841	112.62735148	2 685 148.69
圣马丁	744	56.31367574	41 897.37
圣马力诺	3 881	84.47051361	327 830.06
圣多美和普林西比	568	112.62735148	63 972.34
塞尔维亚	11 466	112.62735148	1 291 385.21
塞拉利昂	1 154	112.62735148	129 971.96
斯洛伐克	7 374	112.62735148	830 514.09
斯洛文尼亚	6 764	84.47051361	571 358.55
西班牙	11 715	112.62735148	1 319 429.42
苏丹	2 299	112.62735148	258 930.28
斯威士兰	1 148	112.62735148	129 296.20
瑞士	19 027	84.47051361	1 607 220.46
阿拉伯叙利亚共和国	1 579	112.62735148	177 838.59
塔吉克斯坦	3 245	112.62735148	365 475.76
前南斯拉夫的马其顿共和国	6 509	84.47051361	549 818.57
乌克兰	10 653	112.62735148	1 199 819.18
越南	5 830	112.62735148	656 617.46
赞比亚	1 244	112.62735148	140 108.43
总计	380 837		38 083 700.00

## 马德里联盟—2012 年规费总额

## 所收规费

2012年WIPO收取了下列规费：

- 附加费
- 补充费

	3,240,900	瑞郎
	38,083,700	瑞郎
总计	41,324,600	瑞郎

## 分配

收取的附加费和补充费总额分配如下：

国家	附加费	补充费	合计：瑞郎
阿尔巴尼亚	450 058.90	35 397.77	485 456.67
阿尔及利亚	585 324.35	49 336.42	634 660.77
安提瓜和巴布达	29 536.52	2 377.19	31 913.71
亚美尼亚	417 396.96	34 264.55	451 661.51
奥地利 <sup>3</sup>	1 069.96	97.87	1 167.83
奥地利 <sup>5</sup>	1 101 917.85	98 814.49	1 200 732.34
阿塞拜疆	583 297.05	45 555.57	628 852.62
白俄罗斯	837 159.10	70 187.73	907 346.83
比荷卢	1 063 737.18	95 855.23	1 159 592.41
不丹	107 446.49	8 622.80	116 069.29
博纳尔、圣俄斯塔休斯和萨巴	84.47	7.73	92.20
波斯尼亚和黑塞哥维那	759 108.35	61 956.40	821 064.75
博茨瓦纳	94 494.35	6 799.34	101 293.69
保加利亚	609 313.97	53 189.38	662 503.35
中国	1 663 168.10	134 462.09	1 797 630.19
克罗地亚	880 689.58	74 460.49	955 150.07
古巴	263 435.38	22 066.95	285 502.33
库拉索 <sup>1</sup>	337.88	30.91	368.79
塞浦路斯	156 214.14	11 991.56	168 205.70
捷克共和国	966 004.79	85 383.22	1 051 388.01
朝鲜民主主义人民共和国	346 103.85	30 092.23	376 196.08
埃及	946 632.89	78 171.80	1 024 804.69
法国	1 132 749.59	101 441.51	1 234 191.10
德国	1 157 161.57	103 380.87	1 260 542.44
匈牙利	1 067 707.29	94 830.18	1 162 537.47
伊朗（伊斯兰共和国）	399 827.10	29 268.07	429 095.17
意大利	729 712.61	65 737.25	795 449.86
哈萨克斯坦	918 813.93	73 340.15	992 154.08
肯尼亚	266 251.06	20 264.09	286 515.15
吉尔吉斯斯坦	397 349.30	32 688.34	430 037.64
拉脱维亚	375 218.02	32 258.23	407 476.25
莱索托	88 778.51	7 232.02	96 010.53
利比里亚	138 193.76	11 033.47	149 227.23
列支敦士登 <sup>2</sup>	225.25	20.60	245.85
列支敦士登 <sup>4</sup>	456 366.03	40 183.07	496 549.10
立陶宛	357 563.68	30 635.66	388 199.34
马达加斯加	110 937.94	7 530.78	118 468.72
摩纳哥	419 030.06	36 762.79	455 792.85
蒙古	339 120.96	27 001.62	366 122.58
黑山	790 869.26	66 375.98	857 245.24
摩洛哥	970 284.63	81 530.26	1 051 814.89
莫桑比克	178 063.84	13 845.93	191 909.77
纳米比亚	112 176.84	8 396.15	120 572.99
波兰	1 029 639.25	90 503.33	1 120 142.58
葡萄牙	1 047 096.49	93 532.13	1 140 628.62
摩尔多瓦共和国	495 672.97	41 311.14	536 984.11
罗马尼亚	895 725.33	78 944.45	974 669.78
俄罗斯联邦	2 685 148.69	226 994.92	2 912 143.61
圣马丁	41 897.37	3 090.61	44 987.98
圣马力诺	327 830.06	28 850.83	356 680.89
圣多美和普林西比	63 972.34	4 584.40	68 556.74
塞尔维亚	1 291 385.21	110 056.58	1 401 441.79
塞拉利昂	129 971.96	10 508.07	140 480.03
斯洛伐克	830 514.09	73 443.17	903 957.26
斯洛文尼亚	571 358.55	50 407.83	621 766.38
西班牙	1 319 429.42	117 566.76	1 436 996.18
苏丹	258 930.28	20 954.33	279 884.61
斯威士兰	129 296.20	10 487.47	139 783.67
瑞士	1 607 220.46	142 337.99	1 749 558.45
阿拉伯叙利亚共和国	177 838.59	12 908.44	190 747.03
塔吉克斯坦	365 475.76	30 040.72	395 516.48
前南斯拉夫的马其顿共和国	549 818.57	46 057.80	595 876.37
乌克兰	1 199 819.18	101 073.21	1 300 892.39
越南	656 617.46	53 622.06	710 239.52
赞比亚	140 108.43	10 745.02	150 853.45
<b>总计</b>	38 083 700.00	3 240 900.00	41 324 600.00

## 马德里联盟—附加费—2013 年

## 收取的费用

2013 年, WIPO 依据 2008 年 9 月 1 日起生效的规费表[《马德里协定》第 8 条第(2)款(b)项和《马德里协定有关议定书》第 8 条第(2)款第(ii)项], 收取了 2,997,200 瑞郎的注册和续展附加费。

## 分 配

根据《商标国际注册马德里协定及该协定有关议定书的共同实施细则》第 37 条, 协定和议定书第 8 条第(5)款和第(6)款中所述的用于计算协定缔约国以及(视情况)议定书缔约国获得所分配的附加费和补充费的系数如下:

- 系数 1, 未进行以下所列任何审查的缔约方;
  - 系数 2, 仅进行驳回绝对理由审查的缔约方;
  - 系数 3, 对于因第三方提出异议而亦进行在先权审查的缔约方;
  - 系数 4, 依职权进行在先权审查的缔约方;
- 以及依职权进行在先权检索并指明最重要的在先权的缔约方。

按系数开列, WIPO 对超过 3 类以上每类商品和服务收取 100 瑞郎的附加费的注册或续展中所包括的指定数量如下:

- 系数 1, 1 013 安提瓜和巴布达
- 系数 2, 27 849 意大利、列支敦士登、摩纳哥、圣马丁(荷兰王国)
- 系数 3, 105 208 奥地利、比荷卢、克罗地亚、法国、德国、拉脱维亚、莱索托、立陶宛、圣马力诺、斯洛文尼亚、瑞士、前南斯拉夫的马其顿共和国
- 系数 4, 231 717 阿尔巴尼亚、阿尔及利亚、亚美尼亚、阿塞拜疆、白俄罗斯、不丹、波斯尼亚和黑塞哥维那、博茨瓦纳、保加利亚、中国、古巴、塞浦路斯、捷克共和国、朝鲜民主主义人民共和国、埃及、匈牙利、伊朗(伊斯兰共和国)、哈萨克斯坦、肯尼亚、吉尔吉斯斯坦、利比里亚、马达加斯加、蒙古、黑山、摩洛哥、莫桑比克、纳米比亚、波兰、葡萄牙、摩尔多瓦共和国、罗马尼亚、俄罗斯联邦、卢旺达<sup>6</sup>、圣多美和普林西比、塞尔维亚、塞拉利昂、斯洛伐克、西班牙、苏丹、斯威士兰、阿拉伯叙利亚共和国、塔吉克斯坦、乌克兰、越南

所收取的 2,997,200 瑞郎必须除以  $1,299,203[1,013+(27,849 \times 2)55,698+(105,208 \times 3)315,624+(231,717 \times 4)926,868]$ , 由此得出申请保护的每件商标应得的金额: 每个系数点为 2,30695280 瑞郎  $[2,997,200:1,299,203]$ , 则各系数所对应的金额分别为:

- 系数 1, 2.30695280 瑞郎
- 系数 2, 4.61390560 瑞郎
- 系数 3, 6.92085840 瑞郎
- 系数 4, 9.22781120 瑞郎

<sup>6</sup> 自 2013 年 8 月 17 日起

因此，2013 年附加费的分配如下：

国家	指定件数	每件指定应得数额	合计：瑞郎
阿尔巴尼亚	3 454	9.22781120	31 872.86
阿尔及利亚	4 746	9.22781120	43 795.19
安提瓜和巴布达	1 013	2.30695280	2 336.94
亚美尼亚	3 333	9.22781120	30 756.29
奥地利	12 974	6.92085840	89 791.22
阿塞拜疆	4 821	9.22781120	44 487.28
白俄罗斯	7 302	9.22781120	67 381.48
比荷卢	12 279	6.92085840	84 981.22
不丹	900	9.22781120	8 305.03
波斯尼亚和黑塞哥维那	6 051	9.22781120	55 837.49
博茨瓦纳	699	9.22781120	6 450.24
保加利亚	5 249	9.22781120	48 436.78
中国	13 740	9.22781120	126 790.13
克罗地亚	9 305	6.92085840	64 398.59
古巴	2 247	9.22781120	20 734.89
塞浦路斯	1 173	9.22781120	10 824.22
捷克共和国	9 127	9.22781120	84 222.23
朝鲜民主主义人民共和国	2 795	9.22781120	25 791.73
埃及	7 929	9.22781120	73 167.32
法国	13 177	6.92085840	91 196.15
德国	13 151	6.92085840	91 016.21
匈牙利	9 385	9.22781120	86 603.01
伊朗(伊斯兰共和国)	3 090	9.22781120	28 513.94
意大利	12 619	4.61390560	58 222.87
哈萨克斯坦	8 147	9.22781120	75 178.98
肯尼亚	2 178	9.22781120	20 098.17
吉尔吉斯斯坦	3 216	9.22781120	29 676.64
拉脱维亚	4 353	6.92085840	30 126.50
莱索托	967	6.92085840	6 692.47
利比里亚	1 109	9.22781120	10 233.64
列支敦士登	7 384	4.61390560	34 069.08
立陶宛	4 221	6.92085840	29 212.94
马达加斯加	785	9.22781120	7 243.83
摩纳哥	7 084	4.61390560	32 684.91
蒙古	2 912	9.22781120	26 871.39
黑山	6 313	9.22781120	58 255.17
摩洛哥	8 149	9.22781120	75 197.43
莫桑比克	1 431	9.22781120	13 205.00
纳米比亚	845	9.22781120	7 797.50
波兰	9 055	9.22781120	83 557.83
葡萄牙	9 284	9.22781120	85 671.00
摩尔多瓦共和国	3 989	9.22781120	36 809.74
罗马尼亚	7 943	9.22781120	73 296.50
俄罗斯联邦	24 542	9.22781120	226 468.94
卢旺达 <sup>6</sup>	48	9.22781120	442.93
圣马丁	762	4.61390560	3 515.80
圣马力诺	3 552	6.92085840	24 582.89
圣多美和普林西比	467	9.22781120	4 309.39
塞尔维亚	10 229	9.22781120	94 391.28
塞拉利昂	1 054	9.22781120	9 726.11
斯洛伐克	7 921	9.22781120	73 093.49
斯洛文尼亚	7 007	6.92085840	48 494.45
西班牙	11 526	9.22781120	106 359.75
苏丹	2 186	9.22781120	20 172.00
斯威士兰	1 030	9.22781120	9 504.65
瑞士	18 129	6.92085840	125 468.24
阿拉伯叙利亚共和国	860	9.22781120	7 935.92
塔吉克斯坦	2 914	9.22781120	26 889.84
前南斯拉夫的马其顿共和国	6 093	6.92085840	42 168.79
乌克兰	10 811	9.22781120	99 761.87
越南	5 552	9.22781120	51 232.81
赞比亚	1 180	9.22781120	10 888.82
总计	365 787		2 997 200.00

## 马德里联盟—补充费—2013 年

## 收取的费用

2013 年, WIPO 根据 2008 年 9 月 1 日起生效的规费表[《马德里协定》第 8 条第(2)款(C)项和《马德里协定有关议定书》第 8 条第(2)款第(iii)项], 收取了 38,841,700 瑞郎的补充费, 相当于 388,417 件指定(即进行注册、注册后期或进行续展时的指定)。

## 分 配

各项费用是按指定件数的比例[《马德里协定》和《马德里协定有关议定书》第 8 条第(6)款]和一定系数[《商标国际注册马德里协定及该协定有关议定书共同实施细则》第 37 条]来分配的。

按系数开列, WIPO 收取了 100 瑞郎附加费的指定件数如下:

系数 1,	1 140	安提瓜和巴布达
系数 2,	28 727	意大利、列支敦士登、摩纳哥、圣马丁(荷兰王国)
系数 3,	108 708	奥地利、比荷卢、克罗地亚、法国、德国、拉脱维亚、莱索托、立陶宛、圣马力诺、斯洛文尼亚、瑞士、前南斯拉夫的马其顿共和国
系数 4,	249 842	阿尔巴尼亚、阿尔及利亚、亚美尼亚、阿塞拜疆、白俄罗斯、不丹、波斯尼亚和黑塞哥维那、博茨瓦纳、保加利亚、中国、古巴、塞浦路斯、捷克共和国、朝鲜民主主义人民共和国、埃及、匈牙利、伊朗(伊斯兰共和国)、哈萨克斯坦、肯尼亚、吉尔吉斯斯坦、利比里亚、马达加斯加、蒙古、黑山、摩洛哥、莫桑比克、纳米比亚、波兰、葡萄牙、摩尔多瓦共和国、罗马尼亚、俄罗斯联邦、卢旺达 <sup>6</sup> 、圣多美和普林西比、塞尔维亚、塞拉利昂、斯洛伐克、西班牙、苏丹、斯威士兰、阿拉伯叙利亚共和国、塔吉克斯坦、乌克兰、越南、赞比亚

所收取的 38,841,700 瑞郎必须除以 1,384,086 $[1,140+(28,727 \times 2)57,454+(108,708 \times 3)326,124+(249,842 \times 4)999,368]$ , 由此得出申请保护的每件商标应得的数额: 每个系数点为 28.06306834 瑞郎 $[38,841,700:1,384,086]$ , 则各系数所对应的金额分别为:

系数 1,	28.06306834 瑞郎
系数 2,	56.12613668 瑞郎
系数 3,	84.18920502 瑞郎
系数 4,	112.25227336 瑞郎

<sup>6</sup> 自 2013 年 8 月 17 日起

因此，2013 年补充费的分配如下：

国家	指定件数	每件指定应得数额	合计：瑞郎
阿尔巴尼亚	3 933	112.25227336	441 488.19
阿尔及利亚	5 143	112.25227336	577 313.44
安提瓜和巴布达	1 140	28.06306834	31 991.90
亚美尼亚	3 666	112.25227336	411 516.83
奥地利	13 191	84.18920502	1 110 539.80
阿塞拜疆	5 476	112.25227336	614 693.45
白俄罗斯	7 848	112.25227336	880 955.84
比荷卢	12 470	84.18920502	1 049 839.39
不丹	1 033	112.25227336	115 956.60
波斯尼亚和黑塞哥维那	6 609	112.25227336	741 875.27
博茨瓦纳	888	112.25227336	99 680.02
保加利亚	5 453	112.25227336	612 111.65
中国	15 114	112.25227336	1 696 580.86
克罗地亚	9 877	84.18920502	831 536.78
古巴	2 449	112.25227336	274 905.82
塞浦路斯	1 371	112.25227336	153 897.87
捷克共和国	9 396	112.25227336	1 054 722.36
朝鲜民主主义人民共和国	2 943	112.25227336	330 358.44
埃及	8 687	112.25227336	975 135.50
法国	13 398	84.18920502	1 127 966.97
德国	13 422	84.18920502	1 129 987.51
匈牙利	9 605	112.25227336	1 078 183.08
伊朗(伊斯兰共和国)	3 673	112.25227336	412 302.60
意大利	12 784	56.12613668	717 516.53
哈萨克斯坦	9 095	112.25227336	1 020 934.43
肯尼亚	2 568	112.25227336	288 263.84
吉尔吉斯斯坦	3 495	112.25227336	392 321.69
拉脱维亚	4 589	84.18920502	386 344.26
莱索托	1 092	84.18920502	91 934.61
利比里亚	1 283	112.25227336	144 019.67
列支敦士登	7 683	56.12613668	431 217.11
立陶宛	4 469	84.18920502	376 241.56
马达加斯加	971	112.25227336	108 996.96
摩纳哥	7 385	56.12613668	414 491.52
蒙古	3 274	112.25227336	367 513.94
黑山	6 852	112.25227336	769 152.58
摩洛哥	8 795	112.25227336	987 258.74
莫桑比克	1 713	112.25227336	192 288.14
纳米比亚	1 015	112.25227336	113 936.06
波兰	9 408	112.25227336	1 056 069.39
葡萄牙	9 513	112.25227336	1 067 855.88
摩尔多瓦共和国	4 408	112.25227336	494 808.02
罗马尼亚	8 255	112.25227336	926 642.52
俄罗斯联邦	26 248	112.25227336	2 946 397.67
卢旺达 <sup>6</sup>	100	112.25227336	11 225.23
圣马丁	875	56.12613668	49 110.37
圣马力诺	3 672	84.18920502	309 142.76
圣多美和普林西比	561	112.25227336	62 973.52
塞尔维亚	10 894	112.25227336	1 222 876.27
塞拉利昂	1 195	112.25227336	134 141.47
斯洛伐克	8 164	112.25227336	916 427.56
斯洛文尼亚	7 236	84.18920502	609 193.09
西班牙	11 804	112.25227336	1 325 025.83
苏丹	2 446	112.25227336	274 569.06
斯威士兰	1 176	112.25227336	132 008.67
瑞士	18 676	84.18920502	1 572 317.59
阿拉伯叙利亚共和国	1 026	112.25227336	115 170.83
塔吉克斯坦	3 164	112.25227336	355 166.19
前南斯拉夫的马其顿共和国	6 616	84.18920502	556 995.78
乌克兰	11 612	112.25227336	1 303 473.40
越南	6 156	112.25227336	691 024.99
赞比亚	1 364	112.25227336	153 112.10
<b>总计</b>	<b>388 417</b>		<b>38 841 700.00</b>

## 马德里联盟—2013 年规费总额

## 所收规费

2013年WIPO收取了下列规费：

- 附加费
- 补充费

	2 997 200	瑞郎
	38 841 700	瑞郎
总计	41 838 900	瑞郎

## 分配

收取的附加费和补充费总额分配如下：

国家	附加费	补充费	合计：瑞郎
阿尔巴尼亚	31 872.86	441 488.19	473 361.05
阿尔及利亚	43 795.19	577 313.44	621 108.63
安提瓜和巴布达	2 336.94	31 991.90	34 328.84
亚美尼亚	30 756.29	411 516.83	442 273.12
奥地利	89 791.22	1 110 539.80	1 200 331.02
阿塞拜疆	44 487.28	614 693.45	659 180.73
白俄罗斯	67 381.48	880 955.84	948 337.32
比荷卢	84 981.22	1 049 839.39	1 134 820.61
不丹	8 305.03	115 956.60	124 261.63
波斯尼亚和黑塞哥维那	55 837.49	741 875.27	797 712.76
博茨瓦纳	6 450.24	99 680.02	106 130.26
保加利亚	48 436.78	612 111.65	660 548.43
中国	126 790.13	1 696 580.86	1 823 370.99
克罗地亚	64 398.59	831 536.78	895 935.37
古巴	20 734.89	274 905.82	295 640.71
塞浦路斯	10 824.22	153 897.87	164 722.09
捷克共和国	84 222.23	1 054 722.36	1 138 944.59
朝鲜民主主义人民共和国	25 791.73	330 358.44	356 150.17
埃及	73 167.32	975 135.50	1 048 302.82
法国	91 196.15	1 127 966.97	1 219 163.12
德国	91 016.21	1 129 987.51	1 221 003.72
匈牙利	86 603.01	1 078 183.08	1 164 786.09
伊朗（伊斯兰共和国）	28 513.94	412 302.60	440 816.54
意大利	58 222.87	717 516.53	775 739.40
哈萨克斯坦	75 178.98	1 020 934.43	1 096 113.41
肯尼亚	20 098.17	288 263.84	308 362.01
吉尔吉斯斯坦	29 676.64	392 321.69	421 998.33
拉脱维亚	30 126.50	386 344.26	416 470.76
莱索托	6 692.47	91 934.61	98 627.08
利比里亚	10 233.64	144 019.67	154 253.31
列支敦士登	34 069.08	431 217.11	465 286.19
立陶宛	29 212.94	376 241.56	405 454.50
马达加斯加	7 243.83	108 996.96	116 240.79
摩纳哥	32 684.91	414 491.52	447 176.43
蒙古	26 871.39	367 513.94	394 385.33
黑山	58 255.17	769 152.58	827 407.75
摩洛哥	75 197.43	987 258.74	1 062 456.17
莫桑比克	13 205.00	192 288.14	205 493.14
纳米比亚	7 797.50	113 936.06	121 733.56
波兰	83 557.83	1 056 069.39	1 139 627.22
葡萄牙	85 671.00	1 067 855.88	1 153 526.88
摩尔多瓦共和国	36 809.74	494 808.02	531 617.76
罗马尼亚	73 296.50	926 642.52	999 939.02
俄罗斯联邦	226 468.94	2 946 397.67	3 172 866.61
卢旺达 <sup>6</sup>	442.93	11 225.23	11 668.16
圣马丁	3 515.80	49 110.37	52 626.17
圣马力诺	24 582.89	309 142.76	333 725.65
圣多美和普林西比	4 309.39	62 973.52	67 282.91
塞尔维亚	94 391.28	1 222 876.27	1 317 267.55
塞拉利昂	9 726.11	134 141.47	143 867.58
斯洛伐克	73 093.49	916 427.56	989 521.05
斯洛文尼亚	48 494.45	609 193.09	657 687.54
西班牙	106 359.75	1 325 025.83	1 431 385.58
苏丹	20 172.00	274 569.06	294 741.06
斯威士兰	9 504.65	132 008.67	141 513.32
瑞士	125 468.24	1 572 317.59	1 697 785.83
阿拉伯叙利亚共和国	7 935.92	115 170.83	123 106.75
塔吉克斯坦	26 889.84	355 166.19	382 056.03
前南斯拉夫的马其顿共和国	42 168.79	556 995.78	599 164.57
乌克兰	99 761.87	1 303 473.40	1 403 235.27
越南	51 232.81	691 024.99	742 257.80
赞比亚	10 888.82	153 112.10	164 000.92
总计	2 997 200.00	38 841 700.00	41 838 900.00



## 马德里协定有关议定书—单独规费—2012 年

## 收取的费用

2012 年，WIPO 根据《马德里协定有关议定书》第 8 条第(7)款，收取了 114,655,623 瑞郎的单独规费，其中 106,916,028 瑞郎为《共同实施细则》第 34 条第(3)款第(a)项所述的全部或第一部分单独规费，7,739,595 瑞郎为第二部分单独规费。

(A) WIPO 收取全部或第一部分单独规费的指定件数如下：

国家	指定件数	收取的单独规费：瑞郎
亚美尼亚	867	213 524
澳大利亚	13 118	9 241 584
巴林	2 455	1 399 591
白俄罗斯	1 587	1 014 350
比荷卢	1 143	334 997
博纳尔、圣俄斯塔休斯和萨巴	680	154 442
保加利亚	615	189 568
中国	10 851	4 821 043
哥伦比亚 <sup>7</sup>	472	303 852
古巴	393	110 644
库拉索	752	220 078
丹麦	4 458	2 081 713
爱沙尼亚	3 613	841 921
欧洲共同体	17 261	21 189 750
芬兰	3 919	1 415 211
格鲁吉亚	4 719	2 030 781
加纳	1 201	332 791
希腊	4 004	834 642
冰岛	3 697	856 908
爱尔兰	2 790	1 350 918
以色列	4 540	3 229 286
意大利	1 333	184 124
日本	15 069	5 882 432
吉尔吉斯斯坦	719	351 340
新西兰 <sup>8</sup>	16	2 530
挪威	11 960	4 860 783
阿曼	2 259	2 370 613
菲律宾 <sup>9</sup>	440	81 641
大韩民国	10 720	5 373 647
摩尔多瓦共和国	998	390 107
圣马力诺	366	79 782
新加坡	9 447	5 305 572
瑞典	4 331	1 509 546
瑞士	5 907	2 234 300
阿拉伯叙利亚共和国	656	398 323
塔吉克斯坦	519	129 658
土耳其	12 830	4 082 984
土库曼斯坦	3 593	1 162 376
乌克兰	3 049	1 416 161
联合王国	7 546	2 728 837
美利坚合众国	17 037	11 523 390
乌兹别克斯坦	4 364	4 226 635
越南	2 377	453 653
小计 A)	198 671	106 916 028

(B) WIPO 收取第二部分单独规费的指定件数如下：

古巴	340	45 220
加纳	400	92 144
日本	8 794	7 602 231
小计 B)	9 534	7 739 595
合计 A) + B)	208 205	114 655 623

## 分配

单独规费在国际注册、后期指定或续展进行登记的月份的下月之内记入缔约方在国际局开设的账户 [《共同实施细则》第 38 条]。

<sup>7</sup>自 2012 年 8 月 29 日起

<sup>8</sup>自 2012 年 12 月 10 日起

<sup>9</sup>自 2012 年 7 月 25 日起

## 马德里协定有关议定书—单独规费—2013 年

## 收取的费用

2013 年, WIPO 根据《马德里协定有关议定书》第 8 条第 (7) 款, 收取了 130, 543, 348 瑞郎的单独规费, 其中 122, 012, 496 瑞郎为《共同实施细则》第 34 条第 (3) 款第 (a) 项所述的全部或第一部分单独规费, 8, 530, 852 瑞郎为第二部分单独规费。

(A) WIPO 收取全部或第一部分单独规费的指定件数如下:

国家	指定件数	收取的单独规费: 瑞郎
亚美尼亚	1 054	255 330
澳大利亚	14 464	11 163 778
巴林	2 635	1 490 623
白俄罗斯	2 013	1 287 550
比荷卢	1 173	345 887
博纳尔、圣俄斯塔休斯和萨巴	801	203 917
保加利亚	793	237 236
中国	11 674	5 108 568
哥伦比亚	3 307	2 062 241
古巴	568	169 012
库拉索	880	255 302
丹麦	4 559	2 124 060
爱沙尼亚	3 783	879 992
欧洲共同体	18 049	21 974 866
芬兰	3 925	1 411 453
格鲁吉亚	4 836	2 165 873
加纳	1 416	441 492
希腊	4 019	657 247
冰岛	3 848	916 821
印度 <sup>10</sup>	1 909	211 281
爱尔兰	3 129	1 532 509
以色列	4 830	3 525 214
意大利	1 475	208 923
日本	15 985	6 427 760
吉尔吉斯斯坦	956	472 560
墨西哥 <sup>11</sup>	5 107	1 838 264
新西兰	4 497	1 022 882
挪威	12 705	5 119 989
阿曼	2 468	2 685 405
菲律宾	3 282	688 973
大韩民国	12 601	6 367 235
摩尔多瓦共和国	1 269	487 488
圣马力诺	409	84 881
新加坡	10 933	5 856 122
瑞典	4 365	1 900 527
瑞士	6 380	2 377 400
阿拉伯叙利亚共和国	957	539 545
塔吉克斯坦	714	297 470
突尼斯 <sup>12</sup>	138	24 050
土耳其	13 461	4 013 344
土库曼斯坦	3 632	1 218 092
乌克兰	3 709	1 726 512
联合王国	7 715	2 736 904
美利坚合众国	18 353	12 595 456
乌兹别克斯坦	4 603	4 344 640
越南	2 881	557 822
小计A)	232 260	122 012 496

(B) WIPO 收取第二部分单独规费的指定件数如下:

古巴	265	29 023
加纳	334	96 720
日本	9 884	8 405 109
小计B)	10 483	8 530 852
合计 A) + B)	242 743	130 543 348

## 分配

单独规费在国际注册、后期指定或续展进行登记的月份的下月之内记入缔约方在国际局开设的账户 [《共同实施细则》第 38 条]。

<sup>10</sup> 自 2013 年 7 月 8 日起

<sup>11</sup> 自 2013 年 2 月 19 日起

<sup>12</sup> 自 2013 年 10 月 16 日起

## 马德里联盟—国家手续费—2013 年

## 收取的费用

2013 年，WIPO 按相关主管局的规定，为当年通过“国际注册流程一体化”（IRPI）发送的国际注册申请收取的国家手续费为 4,700 瑞郎。“国际注册流程一体化”是《马德里协定》缔约方和/或《马德里协定有关议定书》缔约方与国际局之间电子通信的新途径，于 2013 年 12 月投入运行。

WIPO 收取了国家手续费的国际注册申请的数量如下：

	国际注册申请数量	收取的国家手续费：瑞郎
比荷卢 *	47	4 700

国家手续费于该项费用收讫的次月记入缔约方在国际局开设的账户。

\* 自 2013 年 12 月 4 日起

**马德里联盟—根据《马德里协定及该协定有关议定书的共同实施细则》第 39 条缴纳的费用**

根据《商标国际注册马德里协定及该协定有关议定书的共同实施细则》(经马德里联盟大会通过后于 1996 年 4 月 1 日起生效)第 39 条, 某些继承国家(以下称“继承国家”)在该国独立前, 其领土属于某马德里联盟缔约方领土的一部分, 其独立后, 国际注册可以具有延续效力。每一项延续效力声明需向国际局缴纳 41 瑞郎的规费, 由国际局转交继承国家的主管局, 并须向国际局缴纳 23 瑞郎的规费。

(A) 2012 年登记的延续效力声明共计 22 项, 为此国际局收到 $(22 \times 23 =)$ 506 瑞郎, 继承国家的主管局收到 $(22 \times 41 =)$ 902 瑞士法郎, 向继承国家主管局转交的情况如下:

	指定件数	收取的单独规费: 瑞郎
黑山	22	902

(B) 2013 年, 国际局未收到任何延续效力的声明。

## 海牙联盟—国家费和指定费—2012 年

## 收取的费用

2012 年, 根据《海牙协定共同实施细则》, 针对完全或部分由 1960 年文本或 1999 年文本进行管理的国际注册, WIPO 依据细则第 12 条第 1 款(a)项(ii)目和第 12 条第 1 款(b)项收取标准指定费、依据细则第 12 条第 1 款(a)项(iii)目收取单独指定费、依据细则第 24 条第 1 款(a)项(ii)目收取续展的标准指定费、依据细则第 24 条第 1 款(a)项(iii)目收取续展的单独指定费, 共计 2,394,931 瑞郎。以上收费按照自 2010 年 1 月 1 日起生效的规费表收取。

国家	指定件数	收取的单独费用: 瑞郎
非洲知识产权组织(OAPI)	95	10 436
阿尔巴尼亚	384	11 497
亚美尼亚	267	9 791
阿塞拜疆	169	8 040
伯利兹	339	8 554
比荷卢	3 776	62 588
贝宁	153	2 850
波斯尼亚和黑塞哥维那	265	12 632
博茨瓦纳	51	2 035
保加利亚	709	13 574
科特迪瓦	152	2 784
克罗地亚	1 161	77 859
朝鲜民主主义人民共和国	711	25 487
丹麦	43	7 100
埃及	576	18 069
爱沙尼亚	90	4 206
欧洲联盟(EU)	1 820	603 032
芬兰	21	4 690
法国	3 742	64 183
加蓬	26	561
格鲁吉亚	543	63 624
德国	3 458	80 844
加纳	31	8 540
希腊	1 572	26 550
匈牙利	1 389	40 047
冰岛	119	22 555
意大利	3 651	60 700
吉尔吉斯斯坦	396	52 133
拉脱维亚	231	8 389
列支敦士登	1 559	35 757
立陶宛	66	27 190
马里	19	406
摩纳哥	1 645	37 365
蒙古	559	14 250
黑山	1 324	28 945
摩洛哥	1 096	63 072
纳米比亚	44	1 684
尼日尔	21	457
挪威	649	73 735
阿曼	185	8 868
波兰	27	2 000
摩尔多瓦共和国	851	55 776
罗马尼亚	851	26 412
卢旺达	16	748
圣多美和普林西比	21	984
塞内加尔	169	3 182
塞尔维亚	1 458	105 228
新加坡	965	34 536
斯洛文尼亚	1 162	21 348
西班牙	361	30 096
苏里南	168	3 581
瑞士	5 725	308 172
阿拉伯叙利亚共和国	48	9 470
塔吉克斯坦 <sup>13</sup>	69	3 330
前南斯拉夫的马其顿共和国	1 208	30 436
突尼斯 <sup>14</sup>	111	5 310
土耳其	1 495	60 115
乌克兰	1 176	89 128
总计	48 988	2 394 931

<sup>13</sup>自 2012 年 3 月 21 日起<sup>14</sup>自 2012 年 6 月 13 日起

## 海牙联盟—国家费和指定费—2013 年

## 收取的费用

2013 年，根据《海牙协定共同实施细则》，针对完全或部分由 1960 年文本或 1999 年文本进行管理的国际注册，WIPO 依据细则第 12 条第 1 款(a)项(ii)目和第 12 条第 1 款(b)项收取标准指定费、依据细则第 12 条第 1 款(a)项(iii)目收取单独指定费、依据细则第 24 条第 1 款(a)项(ii)目收取续展的标准指定费、依据细则第 24 条第 1 款(a)项(iii)目收取续展的单独指定费，共计 2,569,667 瑞郎。以上收费按照自 2010 年 1 月 1 日起生效的规费表收取。

国家	指定件数	收取的单独规费：瑞郎
非洲知识产权组织(OAPI)	141	9 752
阿尔巴尼亚	704	17 151
亚美尼亚	650	15 943
阿塞拜疆	431	12 848
伯利兹	561	12 716
比荷卢	2 389	39 380
贝宁	114	2 084
波斯尼亚和黑塞哥维那	564	16 826
博茨瓦纳	91	2 400
文莱达鲁萨兰国 <sup>14</sup>	-	-
保加利亚	527	12 665
科特迪瓦	119	2 448
克罗地亚	1 182	61 758
朝鲜民主主义人民共和国	626	20 083
丹麦	81	7 960
埃及	782	17 878
爱沙尼亚	75	4 013
欧洲联盟(EU)	2 738	784 420
芬兰	37	8 560
法国	2 542	42 545
加蓬	83	1 509
格鲁吉亚	792	67 982
德国	2 404	55 444
加纳	54	6 222
希腊	1 040	17 573
匈牙利	869	19 745
冰岛	181	18 731
意大利	2 349	38 257
吉尔吉斯斯坦	731	83 973
拉脱维亚	81	4 404
列支敦士登	1 757	36 875
立陶宛	116	22 135
马里	14	238
摩纳哥	1 811	38 335
蒙古	793	17 567
黑山	1 577	34 337
摩洛哥	1 470	67 088
纳米比亚	97	2 586
尼日尔	17	364
挪威	1 249	95 220
阿曼	518	16 358
波兰	31	2 260
摩尔多瓦共和国	1 060	63 018
罗马尼亚	784	19 481
卢旺达	33	1 146
圣多美和普林西比	29	1 058
塞内加尔	139	2 762
塞尔维亚	1 365	87 119
新加坡	1 640	42 066
斯洛文尼亚	864	15 628
西班牙	240	22 990
苏里南	143	2 774
瑞士	6 739	317 256
阿拉伯叙利亚共和国	92	8 845
塔吉克斯坦	358	10 552
前南斯拉夫的马其顿共和国	1 525	32 751
突尼斯	541	28 612
土耳其	2 888	75 397
乌克兰	1 996	99 579
总计	48 988	2 569 667

<sup>15</sup>自 2013 年 12 月 24 日起

## 马德里联盟和海牙联盟—2012 年的分配情况

(货币单位: 瑞郎)

— 商标国际注册服务(马德里): 附加费和补充费, 延续效力规费

— 工业品外观设计国际注册服务(海牙): 国家费和指定费

国家	马德里		海牙	总计
	附加费和补充费	延续效力费 单独规费*		
非洲知识产权组织 (OAPI)			10 436.00	10 436.00
阿尔巴尼亚	485 456.67		496 953.67	496 953.67
阿尔及利亚	634 660.77		634 660.77	634 660.77
安提瓜和巴布达	31 913.71		31 913.71	31 913.71
亚美尼亚	451 661.51	213 524.00	9 791.00	674 976.51
澳大利亚		9 241 584.00		9 241 584.00
奥地利	1 201 900.17			1 201 900.17
阿塞拜疆	628 852.62		8 040.00	636 892.62
巴林		1 399 591.00		1 399 591.00
白俄罗斯	907 346.83	1 014 350.00		1 921 696.83
伯利兹			8 554.00	8 554.00
比荷卢	1 159 592.41	334 997.00	62 588.00	1 557 177.41
贝宁			2 850.00	2 850.00
不丹	116 069.29			116 069.29
博纳尔、圣俄斯塔休斯和萨巴	92.20	154 442.00		154 534.20
波斯尼亚和黑塞哥维那	821 064.75		12 632.00	833 696.75
博茨瓦纳	101 293.69		2 035.00	103 328.69
保加利亚	662 503.35	189 568.00	13 574.00	865 645.35
中国	1 797 630.19	4 821 043.00		6 618 673.19
哥伦比亚		303 852.00		303 852.00
科特迪瓦			2 784.00	2 784.00
克罗地亚	955 150.07		77 859.00	1 033 009.07
古巴	285 502.33	155 864.00		441 366.33
库拉索	368.79	220 078.00		220 446.79
塞浦路斯	168 205.70			168 205.70
捷克共和国	1 051 388.01			1 051 388.01
朝鲜民主主义人民共和国	376 196.08		25 487.00	401 683.08
丹麦		2 081 713.00	7 100.00	2 088 813.00
埃及	1 024 804.69		18 069.00	1 042 873.69
爱沙尼亚		841 921.00	4 206.00	846 127.00
欧洲共同体		21 189 750.00	603 032.00	21 792 782.00
芬兰	1 415 211.00		4 690.00	1 419 901.00
法国	1 234 191.10		64 183.00	1 298 374.10
加蓬			561.00	561.00
格鲁吉亚		2 030 781.00	63 624.00	2 094 405.00
德国	1 260 542.44		80 844.00	1 341 386.44
加纳		424 935.00	8 540.00	433 475.00
希腊		834 642.00	26 550.00	861 192.00
匈牙利	1 162 537.47		40 047.00	1 202 584.47
冰岛		856 908.00	22 555.00	879 463.00
伊朗 (伊斯兰共和国)	429 095.17			429 095.17
爱尔兰		1 350 918.00		1 350 918.00
以色列		3 229 286.00		3 229 286.00
意大利	795 449.86	184 124.00	60 700.00	1 040 273.86
日本		13 484 663.00		13 484 663.00
哈萨克斯坦	992 154.08			992 154.08
肯尼亚	286 515.15			286 515.15
吉尔吉斯斯坦	430 037.64	351 340.00	52 133.00	833 510.64
拉脱维亚	407 476.25		8 389.00	415 865.25
莱索托	96 010.53			96 010.53
利比里亚	149 227.23			149 227.23
列支敦士登	496 794.95		35 757.00	532 551.95
立陶宛	388 199.34		27 190.00	415 389.34
马达加斯加	118 468.72			118 468.72
马里			406.00	406.00
摩纳哥	455 792.85		37 365.00	493 157.85
蒙古	366 122.58		14 250.00	380 372.58
黑山*	857 245.24	902.00	28 945.00	887 092.24
摩洛哥	1 051 814.89		63 072.00	1 114 886.89
莫桑比克	191 909.77			191 909.77
纳米比亚	120 572.99		1 684.00	122 256.99
新西兰		2 530.00		2 530.00
尼日尔			457.00	457.00
挪威		4 860 783.00	73 735.00	4 934 518.00
阿曼		2 370 613.00	8 868.00	2 379 481.00
菲律宾		81 641.00		81 641.00
波兰	1 120 142.58		2 000.00	1 122 142.58
葡萄牙	1 140 628.62			1 140 628.62
大韩民国		5 373 647.00		5 373 647.00
摩尔多瓦共和国	536 984.11	390 107.00	55 776.00	982 867.11
罗马尼亚	974 669.78		26 412.00	1 001 081.78
俄罗斯联邦	2 912 143.61			2 912 143.61
卢旺达	-		748.00	748.00
圣马丁	44 987.98			44 987.98
圣马力诺	356 680.89	79 782.00		436 462.89
圣多美和普林西比	68 556.74		984.00	69 540.74
塞内加尔			3 182.00	3 182.00
塞尔维亚	1 401 441.79		105 228.00	1 506 669.79
塞拉利昂	140 480.03			140 480.03
新加坡		5 305 572.00	34 536.00	5 340 108.00
斯洛伐克	903 957.26			903 957.26
斯洛文尼亚	621 766.38		21 348.00	643 114.38
西班牙	1 436 996.18		30 096.00	1 467 092.18
苏丹	279 884.61			279 884.61
苏里南			3 581.00	3 581.00
挪威士兰	139 783.67			139 783.67
瑞典		1 509 546.00		1 509 546.00
瑞士	1 749 558.45	2 234 300.00	308 172.00	4 292 030.45
阿拉伯叙利亚共和国	190 747.03	398 323.00	9 470.00	598 540.03
塔吉克斯坦	395 516.48	129 658.00	3 330.00	528 504.48
前南斯拉夫的马其顿共和国	595 876.37		30 436.00	626 312.37
突尼斯			5 310.00	5 310.00
土耳其		4 082 984.00	60 115.00	4 143 099.00
土库曼斯坦		1 162 376.00		1 162 376.00
乌克兰	1 300 892.39	1 416 161.00	89 128.00	2 806 181.39
联合王国		2 728 837.00		2 728 837.00
美利坚合众国		11 523 390.00		11 523 390.00
乌兹别克斯坦		4 226 635.00		4 226 635.00
越南	710 239.52	453 653.00		1 163 892.52
赞比亚	150 853.45			150 853.45
总计	41 324 600.00	114 656 525.00	2 394 931.00	158 376 056.00

马德里联盟和海牙联盟—2013 年的分配情况

(货币单位: 瑞郎)

- 商标国际注册服务(马德里): 附加费和补充费, 延续效力规费
- 工业品外观设计国际注册服务(海牙): 国家费和指定费

	马德里		海牙	总计
	附加费和补充费	单独规费 手续费		
阿尔巴尼亚	473 361.05		17 151.00	490 512.05
阿尔及利亚	621 108.63			621 108.63
德国	1 221 003.72		55 444.00	1 276 447.72
安提瓜和巴布达	34 328.84			34 328.84
亚美尼亚	442 273.12	255 330.00	15 943.00	713 546.12
澳大利亚		11 163 778.00		11 163 778.00
奥地利	1 200 331.02			1 200 331.02
阿塞拜疆	659 180.73		12 848.00	672 028.73
巴林		1 490 623.00		1 490 623.00
白俄罗斯	948 337.32	1 287 550.00		2 235 887.32
伯利兹			12 716.00	12 716.00
比荷卢**	1 134 820.61	350 587.00	39 380.00	1 524 787.61
贝宁			2 084.00	2 084.00
不丹	124 261.63			124 261.63
博纳尔、圣俄斯塔休斯和萨巴		203 917.00		203 917.00
波斯尼亚和黑塞哥维那	797 712.76		16 826.00	814 538.76
博茨瓦纳	106 130.26		2 400.00	108 530.26
文莱达鲁萨兰国				
保加利亚	660 548.43	237 236.00	12 665.00	910 449.43
中国	1 823 370.99	5 108 568.00		6 931 938.99
塞浦路斯	164 722.09			164 722.09
哥伦比亚		2 062 241.00		2 062 241.00
欧洲共同体		21 974 866.00	784 420.00	22 759 286.00
科特迪瓦			2 448.00	2 448.00
克罗地亚	895 935.37		61 758.00	957 693.37
古巴	295 640.71	198 035.00		493 675.71
库拉索		255 302.00		255 302.00
丹麦		2 124 060.00	7 960.00	2 132 020.00
埃及	1 048 302.82		17 878.00	1 066 180.82
西班牙	1 431 385.58		22 990.00	1 454 375.58
爱沙尼亚		879 992.00	4 013.00	884 005.00
美国		12 595 456.00		12 595 456.00
前南斯拉夫的马其顿共和国	599 164.57		32 751.00	631 915.57
俄罗斯联邦	3 172 866.61			3 172 866.61
芬兰		1 411 453.00	8 560.00	1 420 013.00
法国	1 219 163.12		42 545.00	1 261 708.12
加蓬			1 509.00	1 509.00
格鲁吉亚		2 165 873.00	67 982.00	2 233 855.00
加纳		538 212.00	6 222.00	544 434.00
希腊		657 247.00	17 573.00	674 820.00
匈牙利	1 164 786.09		19 745.00	1 184 531.09
印度		211 281.00		211 281.00
伊朗 (伊斯兰共和国)	440 816.54			440 816.54
爱尔兰		1 532 509.00		1 532 509.00
冰岛		916 821.00	18 731.00	935 552.00
以色列		3 525 214.00		3 525 214.00
意大利	775 739.40		38 257.00	1 022 919.40
日本		14 832 869.00		14 832 869.00
哈萨克斯坦	1 096 113.41			1 096 113.41
肯尼亚	308 362.01			308 362.01
吉尔吉斯斯坦	421 998.33	472 560.00	83 973.00	978 531.33
莱索托	98 627.08			98 627.08
拉脱维亚	416 470.76		4 404.00	420 874.76
利比里亚	154 253.31			154 253.31
列支敦士登	465 286.19		36 875.00	502 161.19
立陶宛	405 454.50		22 135.00	427 589.50
马达加斯加	116 240.79			116 240.79
马里			238.00	238.00
摩洛哥	1 062 456.17		67 088.00	1 129 544.17
墨西哥		1 838 264.00		1 838 264.00
摩纳哥	447 176.43		38 335.00	485 511.43
蒙古	394 385.33		17 567.00	411 952.33
黑山	827 407.75		34 337.00	861 744.75
莫桑比克	205 493.14			205 493.14
纳米比亚	121 733.56		2 586.00	124 319.56
尼日尔			364.00	364.00
挪威		5 119 989.00	95 220.00	5 215 209.00
新西兰		1 022 882.00		1 022 882.00
阿曼		2 685 405.00	16 358.00	2 701 763.00
非洲知识产权组织(OAPI)			9 752.00	9 752.00
乌兹别克斯坦		4 344 640.00		4 344 640.00
菲律宾		688 973.00		688 973.00
波兰	1 139 627.22		2 260.00	1 141 887.22
葡萄牙	1 153 526.88			1 153 526.88
阿拉伯叙利亚共和国	123 106.75	539 545.00	8 845.00	671 496.75
大韩民国		6 367 235.00		6 367 235.00
摩尔多瓦共和国	531 617.76	487 488.00	63 018.00	1 082 123.76
塞尔维亚共和国	1 317 267.55		87 119.00	1 404 386.55
朝鲜民主主义人民共和国	356 150.17		20 083.00	376 233.17
捷克共和国	1 138 944.59			1 138 944.59
罗马尼亚	999 939.02		19 481.00	1 019 420.02
联合王国		2 736 904.00		2 736 904.00
卢旺达	11 668.16		1 146.00	12 814.16
圣马丁	52 626.17			52 626.17
圣马力诺	333 725.65	84 881.00		418 606.65
圣多美和普林西比	67 282.91		1 058.00	68 340.91
塞内加尔			2 762.00	2 762.00
塞拉利昂	143 867.58			143 867.58
新加坡		5 856 122.00	42 066.00	5 898 188.00
斯洛伐克	989 521.05			989 521.05
斯洛文尼亚	657 687.54		15 628.00	673 315.54
苏丹	294 741.06			294 741.06
瑞典		1 900 527.00		1 900 527.00
瑞士	1 697 785.83	2 377 400.00	317 256.00	4 392 441.83
苏里南			2 774.00	2 774.00
斯威士兰	141 513.32			141 513.32
塔吉克斯坦	382 056.03	297 470.00	10 552.00	690 078.03
突尼斯		24 050.00	28 612.00	52 662.00
土库曼斯坦		1 218 092.00		1 218 092.00
土耳其		4 013 344.00	75 397.00	4 088 741.00
乌克兰	1 403 235.27	1 726 512.00	99 579.00	3 229 326.27
越南	742 257.80	557 822.00		1 300 079.80
赞比亚	164 000.92			164 000.92
总计	41 838 900.00	130 548 048.00	2 569 667.00	174 956 615.00



## 马德里联盟和海牙联盟—2012-2013 年摘要

(货币单位: 瑞郎)

国家	2012	2013	总计
非洲知识产权组织 (OAPI)	10 436.00	9 752.00	20 188.00
阿尔巴尼亚	496 953.67	490 512.05	987 465.72
阿尔及利亚	634 660.77	621 108.63	1 255 769.40
安提瓜和巴布达	31 913.71	34 328.84	66 242.55
亚美尼亚	674 976.51	713 546.12	1 388 522.63
澳大利亚	9 241 584.00	11 163 778.00	20 405 362.00
奥地利	1 201 900.17	1 200 331.02	2 402 231.19
阿塞拜疆	636 892.62	672 028.73	1 308 921.35
巴林	1 399 591.00	1 490 623.00	2 890 214.00
白俄罗斯	1 921 696.83	2 235 887.32	4 157 584.15
伯利兹	8 554.00	12 716.00	21 270.00
比荷卢	1 557 177.41	1 524 787.61	3 081 965.02
贝宁	2 850.00	2 084.00	4 934.00
不丹	116 069.29	124 261.63	240 330.92
博纳尔、圣俄斯塔休斯和萨巴	154 534.20	203 917.00	358 451.20
波斯尼亚和黑塞哥维那	833 696.75	814 538.76	1 648 235.51
博茨瓦纳	103 328.69	108 530.26	211 858.95
文莱达鲁萨兰国	-	-	-
保加利亚	865 645.35	910 449.43	1 776 094.78
中国	6 618 673.19	6 931 938.99	13 550 612.18
哥伦比亚	303 852.00	2 062 241.00	2 366 093.00
科特迪瓦	2 784.00	2 448.00	5 232.00
克罗地亚	1 033 009.07	957 693.37	1 990 702.44
古巴	441 366.33	493 675.71	935 042.04
库拉索岛	220 446.79	255 302.00	475 748.79
塞浦路斯	168 205.70	164 722.09	332 927.79
捷克共和国	1 051 388.01	1 138 944.59	2 190 332.60
朝鲜民主主义人民共和国	401 683.08	376 233.17	777 916.25
丹麦	2 088 813.00	2 132 020.00	4 220 833.00
埃及	1 042 873.69	1 066 180.82	2 109 054.51
爱沙尼亚	846 127.00	884 005.00	1 730 132.00
欧洲共同体	21 792 782.00	22 759 286.00	44 552 068.00
芬兰	1 419 901.00	1 420 013.00	2 839 914.00
法国	1 298 374.10	1 261 708.12	2 560 082.22
加蓬	561.00	1 509.00	2 070.00
格鲁吉亚	2 094 405.00	2 233 855.00	4 328 260.00
德国	1 341 386.44	1 276 447.72	2 617 834.16
加纳	433 475.00	544 434.00	977 909.00
希腊	861 192.00	674 820.00	1 536 012.00
匈牙利	1 202 584.47	1 184 531.09	2 387 115.56
冰岛	879 463.00	935 552.00	1 815 015.00
印度	-	211 281.00	211 281.00
伊朗(伊斯兰共和国)	429 095.17	440 816.54	869 911.71
爱尔兰	1 350 918.00	1 532 509.00	2 883 427.00
以色列	3 229 286.00	3 525 214.00	6 754 500.00
意大利	1 040 273.86	1 022 919.40	2 063 193.26
日本	13 484 663.00	14 832 869.00	28 317 532.00
哈萨克斯坦	992 154.08	1 096 113.41	2 088 267.49
肯尼亚	286 515.15	308 362.01	594 877.16
吉尔吉斯斯坦	833 510.64	978 531.33	1 812 041.97
拉脱维亚	415 865.25	420 874.76	836 740.01
莱索托	96 010.53	98 627.08	194 637.61
利比里亚	149 227.23	154 253.31	303 480.54
列支敦士登	532 551.95	502 161.19	1 034 713.14
立陶宛	415 389.34	427 589.50	842 978.84
马达加斯加	118 468.72	116 240.79	234 709.51
马里	406.00	238.00	644.00
墨西哥	-	1 838 264.00	1 838 264.00
摩纳哥	493 157.85	485 511.43	978 669.28
蒙古	380 372.58	411 952.33	792 324.91
黑山	887 092.24	861 744.75	1 748 836.99
摩洛哥	1 114 886.89	1 129 544.17	2 244 431.06
莫桑比克	191 909.77	205 493.14	397 402.91
纳米比亚	122 256.99	124 319.56	246 576.55
新西兰	2 530.00	1 022 882.00	1 025 412.00
尼日尔	457.00	364.00	821.00
挪威	4 934 518.00	5 215 209.00	10 149 727.00
阿曼	2 379 481.00	2 701 763.00	5 081 244.00
菲律宾	81 641.00	688 973.00	770 614.00
波兰	1 122 142.58	1 141 887.22	2 264 029.80
葡萄牙	1 140 628.62	1 153 526.88	2 294 155.50
韩国	5 373 647.00	6 367 235.00	11 740 882.00
摩尔多瓦共和国	982 867.11	1 082 123.76	2 064 990.87
罗马尼亚	1 001 081.78	1 019 420.02	2 020 501.80
俄罗斯联邦	2 912 143.61	3 172 866.61	6 085 010.22
卢旺达	748.00	12 814.16	13 562.16
圣马丁	44 987.98	52 626.17	97 614.15
圣马力诺	436 462.89	418 606.65	855 069.54
圣多美和普林西比	69 540.74	68 340.91	137 881.65
塞内加尔	3 182.00	2 762.00	5 944.00
塞尔维亚	1 506 669.79	1 404 386.55	2 911 056.34
塞拉利昂	140 480.03	143 867.58	284 347.61
新加坡	5 340 108.00	5 898 188.00	11 238 296.00
斯洛伐克	903 957.26	989 521.05	1 893 478.31
斯洛文尼亚	643 114.38	673 315.54	1 316 429.92
西班牙	1 467 092.18	1 454 375.58	2 921 467.76
苏丹	279 884.61	294 741.06	574 625.67
苏里南	3 581.00	2 774.00	6 355.00
斯威士兰	139 783.67	141 513.32	281 296.99
瑞典	1 509 546.00	1 900 527.00	3 410 073.00
瑞士	4 292 030.45	4 392 441.83	8 684 472.28
阿拉伯叙利亚共和国	598 540.03	671 496.75	1 270 036.78
塔吉克斯坦	528 504.48	690 078.03	1 218 582.51
前南斯拉夫的马其顿共和国	626 312.37	631 915.57	1 258 227.94
突尼斯	5 310.00	52 662.00	57 972.00
土耳其	4 143 099.00	4 088 741.00	8 231 840.00
土库曼斯坦	1 162 376.00	1 218 092.00	2 380 468.00
乌克兰	2 806 181.39	3 229 326.27	6 035 507.66
英国	2 728 837.00	2 736 904.00	5 465 741.00
美国	11 523 390.00	12 595 456.00	24 118 846.00
乌兹别克斯坦	4 226 635.00	4 344 640.00	8 571 275.00
越南	1 163 892.52	1 300 079.80	2 463 972.32
赞比亚	150 853.45	164 000.92	314 854.37
总计	158 376 056.00	174 956 615.00	333 332 671.00

信托基金  
截至 2013 年 12 月 31 日的信托基金

基金代码	截至 2011 年 12 月 31 日的余额	2012-2013 年收入				2012-2013 年支出				返还捐助方的数额	WIPO 吸收的 汇兑差额	截至 2013 年 12 月 31 日的余额
		实收款项	利息收入	汇兑损益	收入总计	工作人员支出	其他直接支出	行政支助费用	支出总计			
W_IGC	94,240.22	18,912.18	50.55	-	18,962.73	-	108,619.90	-	108,619.90	-	-	4,583.05
WAUS	-	1,846,782.22	998.40	71.37	1,847,851.99	-	632,346.09	82,195.75	714,541.84	-	-	1,133,310.15
WBRAZ	-17,879.89	-	-	-2,197.34	-2,197.34	-	-	-	-	-	20,077.23	-
WBRES	359,491.51	663,448.08	439.45	470.12	664,357.65	-	504,255.11	25,189.25	529,444.36	3,675.29	-	490,729.51
WBRST	-	181,605.25	33.45	-246.27	181,392.43	-	94,081.62	12,262.60	106,344.22	-	-	75,048.21
WCORI	33,276.75	-	81.82	-2,065.39	-1,983.57	-	164.51	-	164.51	-	-	31,128.67
WELSA	53,125.43	-	129.59	-3,437.06	-3,307.47	-	164.51	-	164.51	-	-	49,653.45
WBGLD	344,672.98	-	-	-	-	-	-	-	-	366,798.44	22,125.46	-
WPAKI	354,583.90	891,445.41	1,237.91	5,883.26	898,566.58	-	605,249.84	42,367.50	647,617.34	-	-	605,533.14
WFICR	15,434.68	-	35.32	33.09	68.41	-	163.38	21.15	184.53	-	-	15,318.56
WFINL	11,837.32	-	24.78	-25.16	-0.38	-	3,166.08	-	3,166.08	-	-	8,670.86
WFIMO	167,092.68	78,979.24	482.42	302.96	79,764.62	-	67,894.11	8,825.14	76,719.25	-	-	170,138.05
WFRCR	403.16	-	-	-	-	-	79.99	7.80	87.79	315.37	-	-
WFRIP	287,845.61	600,797.37	452.80	564.97	601,815.14	-	121,469.24	15,717.55	137,186.79	-	-	752,473.96
WDEJP	398,822.48	897,536.00	451.35	-	897,987.35	781,990.73	23,218.00	96,625.05	901,833.78	14,572.21	-	380,403.84
WIBER	-	108,908.80	27.50	-	108,936.30	-	100.20	8.00	108.20	-	-	108,828.10
WITIP	141,817.46	600,384.00	621.25	6.06	601,011.31	-	104,557.24	13,591.65	118,148.89	-	-	624,679.88
WITJP	32,643.61	127,164.99	43.85	-	127,208.84	63,753.70	160.00	7,669.60	71,583.30	-	-	88,269.15
WJPAF	1,518,458.74	2,200,000.00	1,350.65	-2,249.26	2,199,101.39	506,541.04	1,553,551.28	265,685.05	2,325,777.37	-	-	1,391,782.76
WJPCR	504,045.89	937,292.00	476.45	744.43	938,512.88	434,962.34	598,726.41	131,468.04	1,165,156.79	-	-	277,401.98
WJPIP	1,916,603.05	6,160,300.00	2,304.55	342.60	6,162,947.15	1,064,255.57	2,293,878.79	433,944.44	3,792,078.80	-	-	4,287,471.40
WJPJP	94,386.85	38,719.00	66.05	76.95	38,862.00	104,087.60	1,276.00	12,634.45	117,998.05	-	-	15,250.80
WLIBY	-20.15	-	-	-	-	-	-	-	-	-	20.15	-
WMEX	125,330.98	137,931.03	78.15	-0.01	138,009.17	-	93,594.72	6,551.65	100,146.37	-	-	163,193.78
WPORT	168,520.95	-	325.96	-71.86	254.10	-	84,779.89	11,017.70	95,797.59	-	-	72,977.46
WKRCR	453,452.58	680,218.28	479.25	251.77	680,949.30	111,952.65	456,625.18	-	568,577.83	-	-	565,824.05
WKRPO	100,305.78	329,178.00	155.85	-	329,333.85	198,945.49	160.20	23,892.70	222,998.39	-	-	206,641.24
WKIPO	1,241,673.42	1,319,967.62	1,238.10	-60.77	1,321,144.95	300,985.57	855,805.41	133,273.03	1,290,064.01	-	-	1,272,754.36
WKRJP	739,480.48	861,801.00	716.15	-	862,517.15	969,941.25	160.20	116,412.15	1,086,513.60	-	-	515,484.03
WKRED	160,858.95	329,951.07	221.90	9,896.11	340,069.08	-	241,841.30	11,598.20	253,439.50	-	-	247,488.53
WESPA	29,318.26	-	90.62	-2,047.58	-1,956.96	-	40.59	41.65	82.24	91,763.08	64,484.02	-
WESCH	-	472,398.44	120.35	83.73	472,602.52	-	271,700.16	35,310.15	307,010.31	-	-	165,592.21
WTIGA	4,568.22	-	5.10	-	5.10	-	160.00	20.80	180.80	-	-	4,392.52
W_USA	427,414.36	-	566.38	-4,367.87	-3,801.49	-	372,210.79	48,693.54	420,904.33	-	-	2,708.54
WUSEN	46,932.96	89,667.59	161.25	3,711.70	93,540.54	-	114,807.29	14,928.41	129,735.70	13,417.62	-	-2,679.82
WUSSM	180,732.38	-	298.80	-3,509.41	-3,210.61	5,820.80	69,214.48	9,755.67	84,790.95	-	-	92,730.82
WUGAY	118,043.36	-	63.74	1,003.44	1,067.18	-	2,952.28	-	2,952.28	116,915.36	757.10	-0.00
WUYCH	-	116,915.36	68.40	12.00	116,995.76	-	14,660.22	-	14,660.22	-	-	102,335.54
	-11.66	-	-	264.65	264.65	-	-	-	-	-	348.23	601.22
	<b>10,107,503.30</b>	<b>19,690,302.93</b>	<b>13,898.14</b>	<b>3,441.23</b>	<b>19,707,642.30</b>	<b>4,543,236.74</b>	<b>9,291,835.01</b>	<b>1,559,708.67</b>	<b>15,394,780.42</b>	<b>607,457.37</b>	<b>107,812.19</b>	<b>13,920,720.00</b>

## 截至 2013 年 12 月 31 日的信托基金

(单位: 瑞郎)

信托基金/被认可的土著和当地社区		
期初基金余额		94 240.22
<i>收入</i>		
实收款项	18 912.18	
利息收入	50.55	18 962.73
<i>支出</i>		
第三方差旅	108 459.90	
行政及银行收费	160.00	
直接支出总计	108 619.90	
计划支助费用	-	(108 619.90)
期末基金余额		4 583.05

说明: (来自澳大利亚、法国、挪威、南非、瑞典和瑞士等国政府、克里斯坦森基金和新西兰的) 自愿捐款形式的信托基金, 用于支助被认可的土著和当地社区的代表参与知识产权与遗传资源、传统知识和民间文艺政府间委员会的工作。

信托基金/澳大利亚		
期初基金余额		-
<i>收入</i>		
实收款项	1 846 782.22	
利息收入	998.40	
汇率调整	71.37	1 847 851.99
<i>支出</i>		
工作人员出差	97 945.06	
第三方差旅	208 058.79	
研究金	114 987.56	
会议	31 925.00	
专家酬金	14 988.64	
特别服务协议	114 825.00	
其他订约承办事务	49 476.04	
行政及银行收费	140.00	
直接支出总计	632 346.09	
计划支助费用	82 195.75	(714 541.84)
期末基金余额		1 133 310.15

说明: 信托基金用途: 澳大利亚政府与 WIPO 关于进一步促进最不发达国家 (LDC) 和发展中国家知识产权制度发展的合作协定。

信托基金/巴西(美元)		
期初基金余额		(17 879.89)
<i>收入</i>		
实收款项	-	
利息收入	-	
汇率调整	(2 197.34)	(2 197.34)
WIPO 吸收的汇兑差额		20 077.23
期末基金余额		-

说明: 信托基金的用途: 巴西政府与 WIPO 关于为巴西国家工业产权局 (INPI) 技术人员提供培训并加强其能力建设以及在巴西传播知识产权文化的技术合作协定。

该信托基金的账目和财务报告以美元为单位。因此, 产生了汇兑差额并由 WIPO 吸收此差额。

信托基金/巴西 (瑞郎)		
期初基金余额		359 491.51
收入		
实收款项	663 448.08	
利息收入	439.45	
汇率调整	470.12	664 357.65
支出		
工作人员出差	30 087.42	
第三方差旅	467 159.29	
专家酬金	6 823.40	
行政及银行收费	185.00	
直接支出总计	504 255.11	
计划支助费用	25 189.25	(529 444.36)
返还捐助方的数额		(3 675.29)
期末基金余额		490 729.51

说明：信托基金的用途：巴西政府与 WIPO 关于在巴西传播知识产权文化以及实施最佳做法的技术合作协定。

信托基金/巴西 南方		
期初基金余额		-
收入		
实收款项	181 605.25	
利息收入	33.45	
汇率调整	(246.27)	181 392.43
支出		
第三方差旅	52 001.30	
会议	28 560.32	
特别服务协议	13 440.00	
行政及银行收费	80.00	
直接支出总计	94 081.62	
计划支助费用	12 262.60	(106 344.22)
期末基金余额		75 048.21

说明：信托基金的用途：巴西政府与 WIPO 关于落实南南技术合作倡议以提高发展中国家使用知识产权工具的能力的技术合作协定。

信托基金/哥斯达黎加		
期初基金余额		33 276.75
收入		
实收款项	-	
利息收入	81.82	
汇率调整	(2 065.39)	(1 983.57)
支出		
行政及银行收费	164.51	
直接支出总计	164.51	
计划支助费用	-	(164.51)
期末基金余额		31 128.67

说明：信托基金的用途：哥斯达黎加政府与 WIPO 关于实现国家知识产权局专利和商标制度现代化的技术合作协定。该信托基金的账目和财务报告均以美元为单位。

信托基金/萨尔瓦多		
期初基金余额		53 125.43
收入		
实收款项	-	
利息收入	129.59	
汇率调整	(3 437.06)	(3 307.47)
支出		
行政及银行收费	164.51	
直接支出总计	164.51	
计划支助费用	-	(164.51)
期末基金余额		49 653.45

说明：信托基金的用途：萨尔瓦多政府与 WIPO 关于实现和加强国家工业产权制度现代化的合作协定。该信托基金的账目和财务报告均以美元为单位。

信托基金/欧盟/孟加拉国		
期初基金余额		344 672.98
收入		
实收款项	-	
利息收入	-	
汇率调整	-	-
返还捐助方的数额		(366 798.44)
WIPO吸收的汇兑差额		22 125.46
期末基金余额		-

说明：信托基金的用途：欧洲共同体(EC)与 WIPO 关于推动孟加拉国知识产权制度现代化的协定。该信托基金的账目和财务报告均以欧元为单位。因此，产生了汇兑差额并由 WIPO 吸收此差额。

信托基金/欧盟/巴基斯坦		
期初基金余额		354 583.90
收入		
实收款项	891 445.41	
利息收入	1 237.91	
汇率调整	5 883.26	898 566.58
支出		
工作人员出差	11 426.73	
第三方差旅	171 602.30	
研究金	1 568.15	
会议	22 789.84	
专家酬金	2 091.06	
特别服务协议	246 815.72	
其他订约承办事务	20 384.21	
房舍建筑与维修	35 949.25	
行政及银行收费	163.38	
家具与设备	62 219.16	
用品与材料	30 240.04	
直接支出总计	605 249.84	
计划支助费用	42 367.50	(647 617.34)
期末基金余额		605 533.14

说明：信托基金的用途：欧洲共同体(EC)与 WIPO 签署的关于推动巴基斯坦知识产权制度现代化的协定。该信托基金的账目和财务报告均以欧元为单位。

信托基金/芬兰/版权I		
期初基金余额		15 434.68
收入		
实收款项	-	
利息收入	35.32	
汇率调整	33.09	68.41
支出		
行政及银行收费	163.38	
直接支出总计	163.38	
计划支助费用	21.15	(184.53)
期末基金余额		15 318.56

说明：信托基金的用途：芬兰版权协会与 WIPO 关于文化创意产业领域活动的合作协定。  
该信托基金的账目和财务报告均以欧元为单位。

信托基金/芬兰/版权II		
期初基金余额		11 837.32
收入		
实收款项	-	
利息收入	24.78	
汇率调整	(25.16)	(0.38)
支出		
工作人员出差	3 003.00	
行政及银行收费	163.08	
直接支出总计	3 166.08	
计划支助费用	-	(3 166.08)
期末基金余额		8 670.86

说明：信托基金的用途：芬兰教育和文化部与 WIPO 关于文化创意产业领域活动的合作协定。该信托基金的账目和财务报告均以欧元为单位。

信托基金/芬兰/版权III		
期初基金余额		167 092.68
收入		
实收款项	78 979.24	
利息收入	482.42	
汇率调整	302.96	79 764.62
支出		
工作人员出差	5 940.65	
特别服务协议	61 790.08	
行政及银行收费	163.38	
直接支出总计	67 894.11	
计划支助费用	8 825.14	(76 719.25)
期末基金余额		170 138.05

说明：信托基金的用途：芬兰教育和文化部与 WIPO 关于版权及相关权产业领域活动的合作协定。该信托基金的账目和财务报告均以欧元为单位。

信托基金/法国/版权		
期初基金余额		403.16
收入		
实收款项	-	
利息收入	-	-
支出		
行政及银行收费	79.99	
直接支出总计	79.99	
计划支助费用	7.80	(87.79)
返还捐助方的数额		(315.37)
期末基金余额		-

说明：信托基金的用途：法国政府向 WIPO 合作促进发展计划下版权培训领域所作的自愿捐款。

信托基金/法国/工业产权		
期初基金余额		287 845.61
收入		
实收款项	600 797.37	
利息收入	452.80	
汇率调整	564.97	601 815.14
支出		
工作人员出差	930.95	
第三方差旅	81 626.69	
会议	34 742.86	
专家酬金	4 008.74	
行政及银行收费	160.00	
直接支出总计	121 469.24	
计划支助费用	15 717.55	(137 186.79)
期末基金余额		752 473.96

说明：信托基金的用途：法国政府向 WIPO 合作促进发展计划下工业产权(巴黎联盟)领域所作的自愿捐款。

信托基金/德国/初级专业人员		
期初基金余额		398 822.48
收入		
实收款项	897 536.00	
利息收入	451.35	897 987.35
支出		
人事资源	781 990.73	
工作人员出差	23 033.00	
行政及银行收费	185.00	
直接支出总计	805 208.73	
计划支助费用	96 625.05	(901 833.78)
返还捐助方的数额		(14 572.21)
期末基金余额		380 403.84

说明：信托基金的用途：德国政府用于向 WIPO 提供初级专业人员的自愿捐款。

信托基金/伊比利亚—美洲工业产权		
期初基金余额		-
收入		
实收款项	108 908.80	
利息收入	27.50	108 936.30
支出		
行政及银行收费	100.20	
直接支出总计	100.20	
计划支助费用	8.00	(108.20)
期末基金余额		108 828.10

说明：信托基金的用途：伊比利亚—美洲工业产权与促进发展计划技术秘书处与 WIPO 关于加强伊比利亚—美洲各国国家工业产权制度现代化的技术合作协定。

信托基金/意大利/知识产权		
期初基金余额		141 817.46
收入		
实收款项	600 384.00	
利息收入	621.25	
汇率调整	6.06	601 011.31
支出		
特别服务协议	2 288.58	
其他订约承办事务	99 557.23	
行政及银行收费	160.00	
用品与材料	2 551.43	
直接支出总计	104 557.24	
计划支助费用	13 591.65	(118 148.89)
期末基金余额		624 679.88

说明：信托基金的用途：意大利政府和 WIPO 关于宣传知识产权、打击假冒与多媒体盗版的合作协定。

信托基金/意大利/初级专业人员		
期初基金余额		32 643.61
收入		
实收款项	127 164.99	
利息收入	43.85	127 208.84
支出		
人事资源	63 753.70	
行政及银行收费	160.00	
直接支出总计	63 913.70	
计划支助费用	7 669.60	(71 583.30)
期末基金余额		88 269.15

说明：信托基金的用途：意大利政府用于向 WIPO 提供初级专业人员的自愿捐款。



信托基金/日本/非洲——最不发达国家 (LDC)		
期初基金余额		1 518 458.74
<i>收入</i>		
实收款项	2 200 000.00	
利息收入	1 350.65	
上一个两年期的信用凭证	24.77	
汇率调整	(2 274.03)	
		2 199 101.39
<i>支出</i>		
人事资源	506 541.04	
工作人员出差	75 547.81	
第三方差旅	794 609.76	
研究金	403 495.95	
会议	117 826.45	
专家酬金	12 304.43	
其他订约承办事务	111 559.76	
行政及银行收费	160.00	
家具与设备	37 561.37	
用品与材料	485.75	
直接支出总计	2 060 092.32	
计划支助费用	265 685.05	(2 325 777.37)
期末基金余额		1 391 782.76

说明：信托基金的用途：日本政府向 WIPO 合作促进发展计划下的非洲和最不发达国家(LDC)工业产权领域所作的自愿捐款。

信托基金/日本/版权		
期初基金余额		504 045.89
<i>收入</i>		
实收款项	937 292.00	
利息收入	476.45	
汇率调整	744.43	
		938 512.88
<i>支出</i>		
人事资源	434 962.34	
工作人员出差	119 484.75	
第三方差旅	416 085.36	
研究金	1 541.06	
会议	34 983.00	
专家酬金	10 107.78	
其他订约承办事务	16 364.46	
行政及银行收费	160.00	
直接支出总计	1 033 688.75	
计划支助费用	131 468.04	(1 165 156.79)
期末基金余额		277 401.98

说明：信托基金的用途：日本政府向 WIPO 合作促进发展计划下的版权及相关权领域所作的自愿捐款。

信托基金/日本/工业产权		
期初基金余额		1 916 603.05
<i>收入</i>		
实收款项	6 160 300.00	
利息收入	2 304.55	
汇率调整	342.60	6 162 947.15
<i>支出</i>		
人事资源	1 064 255.57	
工作人员出差	165 961.06	
第三方差旅	597 419.67	
研究金	723 528.47	
会议	35 518.53	
专家酬金	15 411.24	
出版	10 071.55	
特别服务协议	99 851.80	
其他订约承办事务	311 798.95	
房舍建筑与维修	267 925.65	
通信	857.45	
行政及银行收费	335.45	
家具与设备	27 042.62	
用品与材料	38 156.35	
直接支出总计	3 358 134.36	
计划支助费用	433 944.44	(3 792 078.80)
期末基金余额		4 287 471.40

说明：信托基金的用途：日本政府向 WIPO 合作促进发展计划下的工业产权领域所作的自愿捐款。

信托基金/日本/初级专业人员		
期初基金余额		94 386.85
<i>收入</i>		
实收款项	38 719.00	
利息收入	66.05	
汇率调整	76.95	38 862.00
<i>支出</i>		
工作人员支出	104 087.60	
其他订约承办事务	1 116.00	
行政及银行收费	160.00	
直接支出总计	105 363.60	
计划支助费用	12 634.45	(117 998.05)
期末基金余额		15 250.80

说明：信托基金的用途：日本政府用于向 WIPO 提供初级专业人员的自愿捐款。

信托基金/利比亚		
期初基金余额		(20.15)
<i>收入</i>		
实收款项	-	
利息收入	-	
汇率调整	-	-
WIPO吸收的汇兑差额		20.15
期末基金余额		-

说明：信托基金的用途：WIPO 与利比亚政府关于实现和加强其国家工业产权制度现代化的合作协定。

信托基金/墨西哥		
期初基金余额		125 330.98
<i>收入</i>		
实收款项	137 931.03	
利息收入	78.15	
汇率调整	(0.01)	
		138 009.17
<i>支出</i>		
第三方差旅	36 330.90	
会议	47 173.87	
行政及银行收费	10 089.95	
直接支出总计	93 594.72	
计划支助费用	6 551.65	(100 146.37)
期末基金余额		163 193.78

说明：信托基金的用途：墨西哥政府与 WIPO 关于建立和加强其国家工业产权制度现代化的合作协定。

信托基金/葡萄牙		
期初基金余额		168 520.95
<i>收入</i>		
实收款项	-	
利息收入	325.96	
汇率调整	(71.86)	
		254.10
<i>支出</i>		
工作人员出差	6 324.83	
第三方差旅	45 310.08	
研究金	6 332.40	
会议	3 805.59	
其他订约承办事务	6 091.95	
行政及银行收费	163.38	
家具与设备	16 751.66	
直接支出总计	84 779.89	
计划支助费用	11 017.70	(95 797.59)
期末基金余额		72 977.46

说明：信托基金的用途：葡萄牙国家工业产权局和 WIPO 关于联合开展惠及葡语国家的合作活动的协定。该信托基金的账目和财务报告均以欧元为单位。

信托基金/大韩民国/版权		
期初基金余额		453 452.58
<i>收入</i>		
实收款项	680 218.28	
利息收入	479.25	
汇率调整	251.77	
		680 949.30
<i>支出</i>		
人事资源	111 952.65	
工作人员出差	104 348.49	
第三方差旅	266 763.18	
会议	26 972.26	
专家酬金	17 950.43	
出版	9 760.33	
特别服务协议	30 582.73	
行政及银行收费	160.00	
家具与设备	87.76	
直接支出总计	568 577.83	
计划支助费用	-	(568 577.83)
期末基金余额		565 824.05

说明：信托基金的用途：大韩民国政府向 WIPO 合作促进发展计划下的版权及相关权领域所作的自愿捐款。

信托基金/大韩民国/版权/专业人员		
期初基金余额		100 305.78
收入		
实收款项	329 178.00	
利息收入	155.85	329 333.85
支出		
人事资源	198 945.49	
行政及银行收费	160.20	
直接支出总计	199 105.69	
计划支助费用	23 892.70	(222 998.39)
期末基金余额		206 641.24

说明：信托基金的用途：大韩民国政府向 WIPO 提供管理大韩民国/版权/信托基金的专业人员的自愿捐款。

信托基金/大韩民国/知识产权		
期初基金余额		1 241 673.42
收入		
实收款项	1 319 967.62	
利息收入	1 238.10	
汇率调整	(60.77)	1 321 144.95
支出		
人事资源	300 985.57	
工作人员出差	137 924.17	
第三方差旅	99 777.05	
研究金	225 457.90	
会议	50 438.93	
专家酬金	25 749.73	
特别服务协议	71 987.63	
其他订约承办事务	244 310.00	
行政及银行收费	160.00	
直接支出总计	1 156 790.98	
计划支助费用	133 273.03	(1 290 064.01)
期末基金余额		1 272 754.36

说明：信托基金的用途：韩国知识产权局(KIPO)与 WIPO 在 WIPO 合作促进发展计划下关于发展中国家和最不发达国家工业产权领域的协定。

信托基金/大韩民国/专业人员		
期初基金余额		739 480.48
收入		
实收款项	861 801.00	
利息收入	716.15	862 517.15
支出		
人事资源	969 941.25	
行政及银行收费	160.20	
直接支出总计	970 101.45	
计划支助费用	116 412.15	(1 086 513.60)
期末基金余额		515 484.03

说明：信托基金的用途：大韩民国政府向 WIPO 提供专业人员的自愿捐款。

信托基金/大韩民国/教育		
期初基金余额		160 858.95
<i>收入</i>		
实收款项	329 951.07	
利息收入	221.90	
汇率调整	9 896.11	
		340 069.08
<i>支出</i>		
研究金	241 681.30	
行政及银行收费	160.00	
直接支出总计	241 841.30	
计划支助费用	11 598.20	(253 439.50)
期末基金余额		247 488.53

说明：信托基金的用途：韩国知识产权局 (KIPO) 与 WIPO 关于知识产权教育的协定。

信托基金/西班牙(欧元)		
期初基金余额		29 318.26
<i>收入</i>		
实收款项	-	
利息收入	90.62	
汇率调整	(2 047.58)	
		(1 956.96)
<i>支出</i>		
行政及银行收费	40.59	
直接支出总计	40.59	
计划支助费用	41.65	(82.24)
返还捐助方的数额		(91 763.08)
WIPO吸收的汇兑差额		64 484.02
期末基金余额		-

说明：信托基金的用途：西班牙政府向 WIPO 合作促进发展计划下的拉丁美洲国家工业产权领域的自愿捐款。该信托基金的账目和财务报告均以欧元为单位。由此产生了汇兑差额，并由 WIPO 吸收此差额。

信托基金/西班牙(欧元)		
期初基金余额		-
<i>收入</i>		
实收款项	472 398.44	
利息收入	120.35	
汇率调整	83.73	
		472 602.52
<i>支出</i>		
工作人员出差	6 309.10	
第三方差旅	244 267.79	
会议	855.90	
专家酬金	6 239.80	
特别服务协议	12 512.37	
交际费	1 375.00	
行政及银行收费	140.20	
直接支出总计	271 700.16	
计划支助费用	35 310.15	(307 010.31)
期末基金余额		165 592.21

说明：信托基金的用途：西班牙政府向 WIPO 合作促进发展计划下的拉丁美洲国家工业产权领域的自愿捐款。

信托基金/具有公信力的中介机构全球资源无障碍(TIGAR) 试点项目		
期初基金余额		4 568.22
<i>收入</i>		
实收款项	-	
利息收入	5.10	5.10
<i>支出</i>		
行政及银行收费	160.00	
直接支出总计	160.00	
计划支助费用	20.80	(180.80)
期末基金余额		4 392.52

说明：信托基金的用途：来自私营部门和公益组织的自愿捐款，旨在促进视障者和具有阅读障碍者获取版权作品。

信托基金/美利坚合众国/版权		
期初基金余额		427 414.36
<i>收入</i>		
实收款项	-	
利息收入	566.38	
汇率调整	(4 367.87)	(3 801.49)
<i>支出</i>		
工作人员出差	6 548.11	
第三方差旅	30 190.36	
会议	4 289.25	
专家酬金	2 956.11	
特别服务协议	200 648.92	
其他订约承办事务	107 387.28	
行政及银行收费	20 190.76	
直接支出总计	372 210.79	
计划支助费用	48 693.54	(420 904.33)
期末基金余额		2 708.54

说明：信托基金的用途：美国专利商标局 (USPTO) 与 WIPO 关于发展中国家版权领域的合作协定。该信托基金的账目和财务报告均以美元为单位。

信托基金/美利坚合众国/知识产权执法		
期初基金余额		46 932.96
<i>收入</i>		
实收款项	89 667.59	
利息收入	161.25	
汇率调整	3 711.70	93 540.54
<i>支出</i>		
第三方差旅	96 391.54	
会议	18 126.00	
行政及银行收费	289.75	
直接支出总计	114 807.29	
计划支助费用	14 928.41	(129 735.70)
返还捐助方的数额		(13 417.62)
期末基金余额		(2 679.82)

说明：信托基金的用途：美国专利商标局 (USPTO) 与 WIPO 关于知识产权执法领域的合作协定。该信托基金的账目和财务报告均以美元为单位。

信托基金/美利坚合众国/中小企业		
期初基金余额		180 732.38
收入		
实收款项	-	
利息收入	298.80	
汇率调整	(3 509.41)	(3 210.61)
支出		
人事资源	5 820.80	
特别服务协议	66 000.00	
其他订约承办事务	3 000.00	
行政及银行收费	214.48	
直接支出总计	75 035.28	
计划支助费用	9 755.67	(84 790.95)
期末基金余额		92 730.82

说明：信托基金的用途：美国专利商标局 (USPTO) 与 WIPO 关于中小企业知识产权需求相关服务的合作协定。  
该信托基金的账目和财务报告均以美元为单位。

信托基金/乌拉圭(美元)		
期初基金余额		118 043.36
收入		
实收款项	-	
利息收入	63.74	
汇率调整	1 003.44	1 067.18
支出		
行政及银行收费	66.04	
用品与材料	2 886.24	
直接支出总计	2 952.28	
计划支助费用	-	(2 952.28)
返还捐助方的数额		(116 915.36)
WIPO 吸收的汇兑差额		757.10
期末基金余额		-

说明：信托基金的用途：乌拉圭政府与 WIPO 关于发展本国知识产权制度的技术合作协定。  
该信托基金的账目和报告均以美元为单位。由此产生了汇兑差额并由 WIPO 吸收此差额。

信托基金/乌拉圭(瑞郎)		
期初基金余额		-
收入		
实收款项	116 915.36	
利息收入	68.40	
汇率调整	12.00	116 995.76
支出		
第三方差旅	8 771.28	
研究金	1 582.35	
其他订约承办事务	715.50	
行政及银行收费	140.00	
用品与材料	3 451.09	
直接支出总计	14 660.22	
计划支助费用	-	(14 660.22)
期末基金余额		102 335.54

说明：信托基金的用途：乌拉圭政府与 WIPO 关于发展本国知识产权制度的技术合作协定。

[文件完]